# EL ADELANTADO DE SEGOVIA

Año CXVIII Número 38.225 www.eladelantado.com Lunes, 7 de septiembre de 2020 1'40 €

Diario Independiente fundado en 1901 por Don Rufino Cano de Rueda


### La crisis sanitaria congela el calendario ciclista en la provincia

La Unión Ciclista decide suspender todas las pruebas previstas en el año

PÁG.26

### Carla de la Fuente, medalla de plata en el Campeonato de España

La amazona segoviana terminó la competición en segundo lugar

PÁG.27

### La Pinares Cup se disputará este año en formato online

Los dieciséis equipos que competirán lo harán de forma telemática en redes

PÁG.27

# Agosto no contabiliza repuntes en el número de fallecidos

**COMPARATIVA** El mes registra una cifra de defunciones muy parecida a la de años anteriores
**RESIDENCIAS** El coronavirus permanece en buena medida alejado de los centros de mayores
**CONTAGIADOS** Segovia sumó 198 positivos durante la semana pasada, lo que supone una rebaja importante respecto a la anterior PÁG.6 Y 7

## Denuncian falta de medios y personal en la Residencia El Sotillo de Cáritas

**INSPECCIÓN** Familiares de usuarios del centro de personas mayores han pedido ante la Gerencia de Servicios Sociales que inspeccione la instalación PÁG.8

**ADEMÁS**

### La Función navera se ha suspendido en seis ocasiones

Las guerras fueron la causa de supresiones, salvo este año en el que es debido a la pandemia. PÁG.15

El obispo invita a honrar el sacramento de la Eucaristía en la misa que pone fin a la Catorcena de San Frutos PÁG.11

El Gobierno no tiene los apoyos necesarios para convalidar el decreto de remanentes a tres días de la votación PÁG.18

Economía decidirá las claves de la fusión Caixabank-Bankia tras consultar con el Banco Central Europeo PÁG.21

ROCÍO PARDOS

## Encontrar Segovia entre las 'Rutas Sefardíes'

La ciudad celebra con éxito la Jornada Europea de la Cultura Judía pero con aforos muy limitados en actos como la visita teatralizada 'Yuda, la patria de la infancia'. PÁG.4

# OPINIÓN

**TRIBUNA** JAVIER JIMÉNEZ ARRIBAS

## EL INTRUSISMO TURÍSTICO EN SEGOVIA

Las cosas son como son y ahora están como están. Estos axiomas han pasado a ser una tremenda realidad referida a la actividad profesional del guía de turismo en la ciudad de Segovia. Partimos de la base de que nuestra ciudad se vende sola por su patrimonio, por su gastronomía, por su situación en el epicentro de la península y, en general, por su belleza. Tales cualidades son susceptibles de ser acogidas por plataformas que denominadas "free tours" se apropian del ejercicio de información turística sin la preceptiva declaración responsable sobre la actividad de la "empresa" y sin la obligada habilitación de los "guías" que desarrollan aquella bajo el paraguas de tal organización.

Segovia, ciudad patrimonio de la humanidad, es un paraíso para ciertas "empresas" y "guías" que buscan ganar dinero fácil sin cumplir con la legislación vigente en la materia y en lo concerniente a fiscalidad y seguridad social, obligaciones que sí respetan y cumplen los guías oficiales habilitados al efecto, como así lo prescribe la Ley 14/2010, de 9 de diciembre, de Turismo de Castilla y León en su artículo 19: *"...guías de turismo, previa obtención de la oportuna habilitación..."*; y en su artículo 25: *"Los guías de turismo para el acceso y ejercicio de su actividad en la Comunidad de Castilla y León deberán estar en posesión de la correspondiente habilitación otorgada por la Consejería competente en materia de turismo"*, con las modificaciones establecidas en la Ley 1/2012, de 28 de febrero, de Medidas Tributarias, Administrativas y Financieras, así como en el artículo 27 de este texto legal. Por tanto, estando habilitados y cumpliendo con toda la legislación aludida anteriormente tienen la condición de guías profesionales de turismo. En tal sentido, el artículo 50 de la Ley 14/2010 especifica *"Son guías de turismo los profesionales que se dedican de manera habitual y retribuida a prestar servicios de información y asistencia en materia cultural, monumental, artística, histórica y geográfica a los turistas en sus visitas a museos y a los bienes integrantes del patrimonio cultural."*

> SEGOVIA, CIUDAD PATRIMONIO DE LA HUMANIDAD, ES UN PARAÍSO PARA CIERTAS "EMPRESAS" Y "GUÍAS" QUE BUSCAN GANAR DINERO FÁCIL SIN CUMPLIR CON LA LEGISLACIÓN VIGENTE EN LA MATERIA Y EN LO CONCERNIENTE A FISCALIDAD Y SEGURIDAD SOCIAL, OBLIGACIONES QUE SÍ RESPETAN Y CUMPLEN LOS GUÍAS OFICIALES HABILITADOS AL EFECTO, COMO ASÍ LO PRESCRIBE LA LEY 14/2010, DE 9 DE DICIEMBRE, DE TURISMO DE CASTILLA Y LEÓN EN SU ARTÍCULO 19: "… GUÍAS DE TURISMO, PREVIA OBTENCIÓN DE LA OPORTUNA HABILITACIÓN…"

Dicho todo lo anterior, el derecho positivo está perfectamente identificando la vulneración de los derechos que tienen los guías de turismo profesionales por las personas que ejercen ilícitamente la actividad; así, el artículo 20 de la Ley señala: *"la realización de la actividad turística sin haber obtenido la oportuna habilitación, tendrá la consideración de actividad clandestina y se sancionará de conformidad con lo previsto en esta ley."* A su tenor, y en el capítulo de infracciones, entre otras, se establece en el artículo 83 como muy grave: *"el ejercicio de profesión de guía de turismo sin haber obtenido la preceptiva habilitación"*; y conlleva *una sanción de multa desde 9.001 hasta 90.000 euros* según el artículo 85.

CEFAPIT, la Confederación Española de Federaciones y Asociaciones Profesionales de Guías de Turismo, lleva mucho tiempo denunciando la situación que acontece en muchas ciudades españolas. El intrusismo generado por los agentes "free tours" u otros que van de "por libre" perjudica a los profesionales de verdad. Estos han tenido que aprobar unos exámenes muy duros de varias pruebas: historia, patrimonio, museos, etc, y dos idiomas además del suyo; y, posteriormente, darse de alta en materias de fiscalidad y seguridad social. CEFAPIT se ha cansado de reclamar que la actividad se controle y regule adecuadamente para no perjudicar los intereses de los verdaderos profesionales del turismo. ¿Qué hace una plataforma free tour? Pues lo vende como una actividad gratuita y acepta de muy buen grado las propinas que recibe al finalizar la visita. Con lo cual, si se echan cuentas, un intruso gana más con las "limosnas" entregadas por los contratantes que un legal con la tarifa establecida; y así, aquel sabueso, salvo un pequeño porcentaje que se lleva la plataforma, el resto lo ingresa en la faltriquera limpio de polvo y paja.

Desde tiempos inmemoriales, se ha denunciado esta lacra e invasión de intrusos en Segovia, y pocas veces se ha visto que se realizara una labor de control e inspección de la actividad fraudulenta. Ahora estamos desolados por la situación de la pandemia del coronavirus, que ha afectado a muchos sectores productivos de la sociedad; y en la actividad turística, ha atacado a nuestra tierra directamente, dejándola realmente maltrecha.

Hasta aquí, todo lo que supone la transgresión de la norma por sujetos no habilitados para actuar en la profesión de guías de turismo. Otra cuestión es: ¿qué labores desarrollan las administraciones competentes para controlar la actividad clandestina y el intrusismo en nuestra ciudad?

La responsabilidad para acometer esas acciones de control está muy clara y no es necesario mirar a otro lado echando la culpa al empedrado. Continuando con la Ley 14/2010, de 9 de diciembre, de Turismo de Castilla y León, en su artículo 3, apartado 1, nos dice: *la Comunidad de Castilla y León ejercerá, entre otras, letra n) la inspección y sanción en materia de turismo;* y en su artículo 6, haciendo referencia a la competencia de los municipios de la Comunidad de Castilla y León en materia de turismo, señala en su letra *d) la colaboración con la administración autonómica.* En este sentido se lleva hablando varios años de la firma de un convenio para que la policía local pueda realizar controles de inspección de la actividad turística en su ámbito territorial. Otro tema que ha pasado al baúl de los recuerdos. Pero no solamente se olvida este recurso, también se deja de lado otra prerrogativa establecida en el artículo 74, apartado 1 en cuanto a las facultades de los inspectores de turismo: *"en el ejercicio de sus funciones, los inspectores de turismo tendrán la consideración de agentes de la autoridad, y en el cumplimiento de sus funciones, podrán recabar el auxilio de las Fuerzas y Cuerpos de Seguridad del Estado y de la Policía Local de acuerdo con la legislación aplicable."*

> CEFAPIT, LA CONFEDERACIÓN ESPAÑOLA DE FEDERACIONES Y ASOCIACIONES PROFESIONALES DE GUÍAS DE TURISMO, LLEVA MUCHO TIEMPO DENUNCIANDO LA SITUACIÓN QUE ACONTECE EN MUCHAS CIUDADES ESPAÑOLAS. EL INTRUSISMO GENERADO POR LOS AGENTES "FREE TOURS" U OTROS QUE VAN DE "POR LIBRE" PERJUDICA A LOS PROFESIONALES DE VERDAD. ESTOS HAN TENIDO QUE APROBAR UNOS EXÁMENES MUY DUROS DE VARIAS PRUEBAS: HISTORIA, PATRIMONIO, MUSEOS, ETC, Y DOS IDIOMAS ADEMÁS DEL SUYO; Y, POSTERIORMENTE, DARSE DE ALTA EN MATERIAS DE FISCALIDAD Y SEGURIDAD SOCIAL

Para ir finalizando en cuanto al derecho positivo, el artículo 72, apartado 1 establece: *"son funciones de la inspección de turismo las siguientes: a) Vigilar y comprobar el cumplimiento de la normativa turística aplicable. d) Perseguir las actuaciones clandestinas en el ámbito del turismo. f) Levantar y tramitar las actas de inspección extendidas en el ejercicio de la función inspectora."* La Ley tantas veces aludida es muy explícita en el tratamiento y la contemplación de los supuestos aquí argumentados. La omisión del deber de las administraciones competentes, no asumiendo las responsabilidades otorgadas por la ley, puede ser la causa de que un sector se pueda ver perjudicado, como realmente ya lo está; e incluso, hacer temblar la pervivencia de familias que, honesta, legal y legítimamente se dedican profesionalmente a la actividad de guías oficiales de turismo.

Por último: el pasado mes de junio, aprobado por la Comisión Sectorial de Turismo, se formalizó la presentación de la candidatura de Segovia al programa de Planes de Sostenibilidad Turística en Destinos. Para ello, la Concejalía de Turismo del Ayuntamiento segoviano debe realizar una memoria de actuación y aprobarlo para presentarlo en el primer trimestre del próximo año 2021. El plan de actuación debe conllevar, entre otras acciones, certificaciones de sostenibilidad, para ser todo ello valorado por la Junta de Castilla y León. Sería bueno que se atendiera a corregir esas actividades de intrusismo que existen ahora con el ánimo de lograr los factores de sostenibilidad y calidad para el futuro.

**LA CALLE** MIGUEL VELASCO

# QUIZA SE PECÓ DE EXCESIVA TOLERANCIA

A la vista del carajal político que la ciudadanía viene constatando tanto en el Gobierno como en las Cámaras (en ambos casos nada edificantes para la ejemplaridad y la solvencia que requieren semejantes instituciones como foco de representación popular) cabe pensar si semejantes comportamientos —a veces germinados en grupúsculos de escaso músculo político y escasamente democrático sino más bien floreciendo en actitudes de ninguna estabilidad hacia el Estado— habría sido necesario lubricarlos a tiempo con el respeto obligado a la Constitución antes de que los procelosos caminos de los atropellos a la legalidad se hubieran llenado de abrojos de la vileza que nada tienen que ver con la democracia participativa deseada.

En mi opinión, en las recientes páginas políticas en las que se ha evidenciado una convulsión de perversa interpretación de la participación existió un foco que si bien como movimiento reivindicativo de una nueva regeneración pacífica no tumultuaria pudo tener su

HEMOS DE FIJARNOS EN EL MOVIMIENTO ASAMBLEARIO CIUDADANO DEL 15-M (CON LA PUERTA DEL SOL COMO MÁXIMO EXPONENTE) CONOCIDO COMO MOVIMIENTO DE LOS "INDIGNADOS" CON EL PROPÓSITO DE UNA NUEVA DEMOCRACIA MÁS PARTICIPATIVA

interés, no parece menos cierto que su devenir (y el afloramiento de intenciones alejadas de la convivencia luego reveladas) no ha logrado la regeneración deseada –por encubierta que fuera su finalidad- sino todo lo contrario. En este sentido hemos de fijarnos en el movimiento asambleario ciudadano del 15-M (con la Puerta del Sol como máximo exponente) conocido como movimiento de los "indignados" con el propósito de una nueva democracia más participativa. Lejos de la casta, decían. Y bajo ese paraguas se empezaron a crear centenares de colectivos ciudadanos —que se creían con iguales derechos— y nuevos partidos políticos y grupúsculos de toda índole que accedieron al arco político democrático a través de las elecciones generales del 10-11-19 que darían paso a la XIV y convulsa legislatura el 3-12-19. Y es a partir de ahí donde se focaliza una falta de respeto y lealtad a lo establecido (gracias al esfuerzo, no se olvide, de todas las corrientes políticas de entonces) que debería haber sido objeto de reflexión y, en todo caso, de menos tolerancia a grupos claramente hostiles a la Constitución, como lo demostraba su falta de acatamiento a la preceptiva fórmula de obligado cumplimiento para la validación del acta de parlamentario (**juro** o prometo, en el mejor de los casos) **por mi conciencia y honor cumplir fielmente las obligaciones del cargo de Diputado con lealtad al Rey y guardar y hacer guardar la Constitución como Norma fundamental del Estado**) sin cuyo requisito —según la Ley Orgánica del Régimen Electoral General— no es posible tomar posesión de la acreditación parlamentaria. La cosa estaba bien clara. Aunque se conculcó por un exceso de tolerancia.

A la vista de la vulneración de la Norma con "juramentos" como los que algunos de "sus señorías" (o lo que sean) tolerados por la presidenta del Congreso Maritxel Battet hicieron aquel 3-12-19, entre otros, Junt-perCataluña, ERC, Bildiu y BNG deberían haberse considerado jurídicamente inválidos y por tanto imposibilitar su acceso a la condición de parlamentarios: "Por Euxkal Herria libre", "Por la República catalana", "por imperativo legal hasta la creación de la República Vasca", "Por imperativo legal hasta lograr una Navarra soberana", "Por lealtad al 1-O", "Por los presos políticos", "Por la soberanía del pueblo catalán", "Por la justicia social", "Por la libertad de los presos políticos", "Por las trece rosas". Por consiguiente la convulsión se veía venir. Mas como no era obligatorio asumir la fórmula si se tenía otro pensamiento político, hubiera bastado con que no se hubiera participado en el juego político renunciando al acta y al sueldo. De nada sirvió la protesta del PP, Vox y Ciudadanos contra esa tolerancia de la presidenta Battet que consideraron como posible prevaricación.

A LA VISTA DE LA VULNERACIÓN DE LA NORMA CON "JURAMENTOS" COMO LOS QUE ALGUNOS DE "SUS SEÑORÍAS" (O LO QUE SEAN) TOLERADOS POR LA PRESIDENTA DEL CONGRESO MARITXEL BATTET HICIERON AQUEL 3-12-19, ENTRE OTROS, JUNT-PERCATALUÑA, ERC, BILDIU Y BNG DEBERÍAN HABERSE CONSIDERADO JURÍDICAMENTE INVÁLIDOS Y POR TANTO IMPOSIBILITAR SU ACCESO A LA CONDICIÓN DE PARLAMENTARIOS

Parece claro que a la vista de la vulneración de la Norma con "juramentos" así, su invalidación para el cargo hubiera frenado en buena medida el espectáculo que diariamente se está dando en el Parlamento español. Sin embargo se pecó de excesiva tolerancia y así nos va.

GSR ABOGADOS

HERENCIAS, DIVORCIOS, DERECHO LABORAL,
RECLAMACIONES POR RESPONSABILIDAD PATRIMONIAL DE LA ADMINISTRACIÓN
YA ATENDEMOS VISITAS PRESENCIALES, PREVIA PETICIÓN DE CITA
C/Escultor Marinas, 7, 1º B. Segovia · Telfs. 921 46 22 22 - 921 46 61 06 · martin@gsanroque.es

EL ADELANTADO DE SEGOVIA

EDITA:
**EL ADELANTADO DE SEGOVIA, S.L.**
**D.L. SG.7 1958**

EDITORA
**TERESA HERRANZ DE CONTRERAS**

DIRECTOR
**ÁNGEL GONZÁLEZ PIERAS**

Redactor Jefe
**Florentino Descalzo San Frutos**

Departamento de Publicidad
**Pilar Chousa Rincón**

**Redacción,**
**Administración y Publicidad**
Calle Morillo, 7 (junto Jardín Botánico)
40002 Segovia
Teléfono centralita: 921 43 72 61
Teléfono publicidad: 921 46 12 12
Fax 921 44 24 32

Correo electrónico redacción:
redaccion@eladelantado.com

Correo electrónico publicidad:
publicidad@eladelantado.com

**Difusión controlada por la OJD**

MADRIGAL

# SEGOVIA

El concierto del grupo segoviano Algarabía, con aforo completo de 55 personas, puso el broche a la Jornada, con temas sefardíes sobre la diáspora recogidos en distintos puntos. ROCÍO PARDOS

# *Encontrarse por los caminos de Sefarad*

SEGOVIA CELEBRÓ LA XXI JORNADA EUROPEA DE LA CULTURA JUDÍA CON MENOR AFLUENCIA DE PERSONAS QUE EN OTRAS EDICIONES, COMO ERA DE ESPERAR POR LA PANDEMIA, AUNQUE EN ALGUNOS CASOS EL NÚMERO DE VISITANTES FUE SUPERIOR AL ESPERADO

**GONZALO AYUSO**
SEGOVIA

Son ya más de dos décadas de celebrar en septiembre la cultura judía y en los últimos años, aunque la judería de la ciudad sigue siendo "la gran desconocida" incluso para muchos segovianos, crece el interés por conocer la historia, la música, la gastronomía, la arquitectura, los oficios, la religión... de una de las tres culturas que contribuyeron desde los tiempos de su repoblación en la Edad Media a que Segovia sea lo que hoy conocemos, un legado que ha llegado hasta el siglo XXI y al que se mira con una mezcla de curiosidad y orgullo y, a veces solo a medias, se entiende que hay que proteger.

Con frecuencia ocurre que alguien de fuera nos descubre el valor de la memoria histórica. Camilla, una joven alemana que trabaja en Madrid, aprovechó unos días de descanso para desplazarse a la ciudad, un viaje corto inicialmente para visitar los principales monumentos: el Acueducto, la Catedral – "muy linda", asegura– y el Alcázar pero, al llegar, e informarse en el Centro de Recepción de Visitantes, descubrió el programa de la XXI Jornada Europea de la Cultura Judía, que celebran a la vez las ciudades que forman parte de 'Caminos de Sefarad', la Red de Juderías de España.

Dos visitantes del Centro Didáctico de la Judería. ROCÍO PARDOS

La Jornada Europea permitió visitar la Sinagoga de los Ibáñez. R. P.

La visita 'Conoce la Judería' comenzó en la Casa de Abraham Seneor. R. PARDOS

Tapa de comida sefardí de la Taberna del Fogón Sefardí de Segovia. R. P.

"En Alemania he trabajado en el contexto del Holocausto y la historia de los judíos es un tema que me interesa mucho", asegura, todo lo sucedido con su expulsión y su vida en Castilla antes y después.

En el Centro Didáctico de la Judería, ayer con jornada de puertas abiertas, como la Puerta de San Andrés de la Muralla o los restos de la Sinagoga de los Ibáñez (en el antiguo colegio Jesuitinas), Madalen Sánchez explicaba que efectivamente hay interés por la cultura judía y este mismo verano, a pesar de las dificultades por la crisis sanitaria de la Covid-19, han llegado a Sego-

Visita teatralizada 'Yuda, la patria de la infancia', en la Muralla. ROCÍO PARDOS

via personas de toda España que se han propuesto hacer las 'Rutas Sefardíes', precisamente el lema de esta edición de la Jornada Europea, recorriendo si no todas, al menos algunas de las aljamas españolas mejor conservadas, desde Córdoba a Lorca, de Estella-Lizarra o Tui a Lucena, o las de Cáceres, Tudela, Sagunto y Jaén, entre otras y, por su puesto, la de Segovia.

Madalen también guió ayer por las calles de la bien conservada judería segoviana a un grupo con mayoría de segovianos (de la capital y de la provincia) con la visita 'Conoce la Judería' –como todas las visitas guiadas limitada a 10 participantes, incluyendo la guía–.

Esta trabajadora de la empresa municipal Turismo de Segovia comenta que, a pesar de ese interés en aumento, la judería sigue siendo una desconocida, una lástima porque es una parte de la ciudad con mucho valor histórico, patrimonial y el encanto que confiere el trazado medieval de sus callejuelas y rincones.

Ayer mismo, a pesar de la celebración de la Jornada, predominaba la tranquilidad, un sosiego que agradecían dos parejas de jubilados de Madrid dispuestos a perderse por el casco histórico mientras, como es habitual, la mayoría de turistas, recorría el espacio entre la Plaza Mayor y el Alcázar siguiendo el itinerario de Marqués del Arco, plaza de la Merced y Daoiz, obviando la judería e incluso la calle Velarde.

En Marqués del Arco, Enrique González, al frente de Souvenirs El Alcázar, comentaba que el movimiento de personas ese mediodía de domingo era algo engañoso: "por ejemplo, ese grupo es una familia de Segovia, que ha salido a dar un paseo", señalaba y confirma que las ventas apenas llegan al 20% de las de un año normal, debido sobre todo a la caída del turismo internacional. Como curiosidad, este verano no vende nada de los artículos "typical spanish", como las flamencas, con bastante tirón entre norteamericanos y chinos, sobre todo.

**YUDA Y ALGARABÍA**

La visita guiada 'Conoce la Judería' podrá repetirse los fines de semana de este mes de septiembre pero la Jornada de ayer fue una oportunidad para disfrutar de 'Yuda', visita teatralizada que toma prestado el personaje de la novela del mismo nombre de José Antonio Abella, a cargo de Sonsoles Novo (en el personaje del judío segoviano) y María del Barrio (interpretando canciones serfardíes). Los asistentes quedaron encantados y Beatriz, una segoviana conocedora del libro, que estaba acompañada por su marido Antonio y dos hijos, Guillermo y Rubén, calificó de "espectacular" este recorrido sentimental por la historia de la diáspora de los hebreos segovianos tras el decreto o edicto de expulsión de los Reyes Católicos en 1492. "Se te eriza el vello con la interpretación", aseguraba.

Ya por la tarde, en el patio de la Casa de Abrahan Seneor, el grupo segoviano Albarabía, en el que la mezzosoprano María del Barrio pone también la voz, ofreció el concierto 'El largo camino de la diáspora', con canciones sefardíes recogidas en enclaves 'judíos' como Estambul, Rodas o Salónica. ■

Dos turistas observan el expositor de una tienda de recuerdos de la calle Marqués del Arco. ROCÍO PARDOS

# La caída de la ocupación hotelera en la capital es mayor que en la provincia

**En julio solo permanecían abiertos** en la ciudad 26 de 45 hoteles y el sector empleaba a 174 personas, un 47% menos que en el mismo mes del año pasado

**G. A.**
SEGOVIA

■■■ La caída de la ocupación hotelera el pasado mes de julio –el último del que ha ofrecido datos el Instituto Nacional de Estadística– ha sido algo más acusada en los hoteles de la capital que en el conjunto de la provincia. En este sentido, de los 24.645 viajeros alojados ese mes, algo menos de la mitad, 12.252, lo hicieron en establecimientos de la ciudad.

En relación con el mismo mes del año pasado, en el conjunto de la provincia se produjo una reducción de casi un 51% pero en la capital la bajada fue del 60%.

En la Empresa Municipal de Turismo pero también en otras privadas del sector como las de hostelería, venta de recuerdos, visitas guiadas, etc., tienen claro que los visitantes este verano proceden mayoritariamente de Madrid (casi el 50%) o de provincias vecinas. Los extranjeros que vienen lo hacen porque tienen residencia en la costa de Levante o en Madrid.

En cuanto a la estructura del sector, el pasado julio el número de hoteles abiertos en la provincia ascendía a 99, que son 32 menos que en el mismo mes de 2019. En la capital segoviana permanecieron abiertos 26 de los 45 registrados por el INE en julio del año pasado, por lo que en torno a dos tercios de los establecimientos hoteleros cerrados en la provincia tienen sede en la ciudad.

El grado de ocupación medio en la provincia fue en ese mismo periodo del 30,82% (frente al 44% de julio de 2019) pero en fines de semana se elevó hasta el 42,66 (frente al 58%). Los hoteles que abrieron en la capital de la provincia muestran porcentajes algo superiores aunque lejos de los del verano pasado. Así, la ocupación media fue del 47,52% (frente al 61,09%) y la de fines de semana del 59% (fue del 79,86% en julio de 2019).Un buen dato es que la estancia media, tanto en la provincia (1,80 días por viajero) como en la capital (1,72) es superior a la de ciudades como Valladolid (1,55), Ávila (1,62), Burgos (1,39), Cáceres (1,31), Murcia (1,53), Salamanca (1,45) o Toledo (1,50).

Segovia sigue entre el centenar de puntos turísticos que el INE recoge por su relevante número de viajeros alojados en hoteles, y está situada cerca de la mitad del ranking de julio, superando en turismo nacional a ciudades como Tarragona, que es Patrimonio de la Humanidad, Vitoria o Castellón, entre otras. ■

## EL TURISMO RURAL MEJORA SUS DATOS

**A diferencia de lo ocurrido con la ocupación hotelera, los establecimientos de turismo rural de la provincia experimentaron en julio un crecimiento tanto en el número de viajeros como en el de pernoctaciones, en relación con el mismo mes del año pasado. Según los datos recogidos por el INE, la provincia sumó 10.345 viajeros con un total de 26.484 pernoctaciones frente a los 9.330 y 22.820, respectivamente, de 2019. Este incremento se debe al alza en el turismo nacional, que ha crecido tanto en personas alojadas como en noches por persona, elevándose la estancia media a 2,56 días por persona, frente a 2,45 del año anterior. Por el contrario, se ha registrado un fuerte descenso de los viajeros extranjeros en el turismo rural de la provincia. Si en julio de 2019 fueron 434, este año la cifra se ha reducido casi a la mitad. A pesar del aumento de viajeros la oferta de plazas fue inferior, en torno a 200 menos que en julio y el INE estima que abrieron 403 de los 425 abiertos hace un año.**

SEGOVIA

# Segovia registró 198 positivos durante la semana pasada

**El número de hospitalizados con** Covid-19 volvió a aumentar en las últimas horas y ahora se sitúa en 13

**SERGIO RUIZ**
SEGOVIA

Un operario rocía de desinfectante la entrada del Hospital General de Segovia. KAMARERO

■■■ Segovia contabilizó un total de 198 contagiados por coronavirus durante la pasada semana tras registrar el domingo 48 nuevos positivos, según precisó la Junta de Castilla y León en su actualización sobre la situación epidemiológica de la Comunidad.

De esta forma, la pasada semana fue la que menos positivos registró de las tres últimas, ya que la que fue del lunes 17 de agosto al 23 contabilizó 221 y la siguiente, la que tuvo lugar entre el 24 y 30 de agosto, un total de 257 nuevas infecciones confirmadas. Se trata de una bajada importante, pero todavía es pronto para advertir si se trata de un cambio de tendencia.

Respecto a los 48 nuevos contagiados de ayer, la cifra supone la segunda mayor de una semana que empezó con menos infectados que los que se venían registrando pero cuyo número ha ido aumentando según avanzaba.

La Junta de Castilla y León contabiliza hasta el momento en la provincia un total de 4.398 contagiados por Covid-19 desde el inicio de la pandemia.

Segovia volvió a no registrar ningún fallecido en las últimas horas, circunstancia que ya se alarga por una semana. Septiembre ha vuelto a las bajas cifras de defunciones relacionadas con el coronavirus que se venían dando desde junio y que se rompió durante los últimos días de agosto, cuando se contabilizaron tres decesos en un periodo de seis días.

El número total de fallecimientos relacionados con la pandemia en la provincia se sitúa en estos momentos en 621, cifra tan solo superada por Salamanca (824), León (780) y Valladolid (710), demarcaciones que cuentan con al menos el doble de población que la que contabiliza Segovia.

Las hospitalizaciones volvieron a ascender en las últimas horas, por lo que ahora se sitúan en 13, dos más tras la actualización del domingo y que contrarresto la bajada en la misma proporción que se obtuvo durante la jornada anterior.

De esta forma, el número de ingresados con Covid-19 en el Hospital General presenta una cifra muy similar a la que tenía a inicios de la semana, cuando registraba doce.

Las camas ocupadas en estos momentos dentro del complejo asistencial ascienden a 169, tanto pacientes Covid como no relacionados con la pandemia, por lo que tan solo están en uso el 61% de las 278 camas disponibles.

No se registró ninguna nueva alta en las últimas horas, por lo que el domingo rompió con cuatro jornadas en las que al menos se había contabilizado una. De esta forma, su total durante la semana pasada ascendió a nueve.

Por su parte, un nuevo paciente con la infección necesitó ingresar en la UCI, por lo que ya son dos las personas con Covid-19 que permanecen en las instalaciones de cuidados intensivos. Si sumamos a los no que guardan conexión con la enfermedad, el número de camas UCI ocupadas se eleva a tres, muy lejos de las 22 que hay disponibles.

En cuanto a las residencias, la Junta durante los fines de semana no ofrece nuevas actualizaciones. El viernes, estos centros presentaban 967 casos confirmados, de los cuales 965 se habían recuperado. Además, un total de 15 personas permanecían en régimen de aislamiento.

A nivel autonómico, Castilla y León contabiliza un total de 38.422 positivos por coronavirus, 445 más que en la jornada precendente. Las estadísticas registran, asimismo, cinco nuevos fallecimientos en hospitales, de manera que el número de decesos actual en este ámbito es de 2.144, mientras que el número de altas hospitalarias de pacientes que ingresaron con Covid-19 alcanza ya las 9.298, once más que en la jornada anterior.

Por provincias y en total, Ávila suma 52 positivos más, con un total de 2.868; Burgos suma 79 positivos, con 5.626 en total; León 35 más, hasta 4.732; Palencia 34 más, con 1.981; Salamanca suma 116 más hasta un total de 6.355; Segovia incorpora 48 nuevos positivos hasta los 4.398 en total; Soria añade 12 más hasta 3.165; Valladolid incorpora 39 positivos, hasta 7.676 y Zamora suma 30, hasta los 1.621. ■

## El número de brotes activos asciende a 13, uno más

■■■ Segovia contabilizó un nuevo brote en las últimas horas, por lo que los focos activos localizados en la provincia ascendieron a 13.

La Junta no detalla durante los fines de semana la información sobre los rebrotes, por lo que no se puede concretar donde ha sido localizado el nuevo foco. Las zonas básicas con mayor incidencia en estos momentos son Nava de la Asunción, donde preocupa la situación de Coca, y Riaza, que cuenta con varios focos en el municipio homónimo.

Entre todos los rebrotes localizados en la provincia, la Junta de Castilla y León ha registrado un total de 70 casos vinculados.

Los brotes activos actualmente en el conjunto de la Comunidad son 202. Del total, 25 corresponden a Ávila (los mismos), 43 a Burgos (dos menos), 16 a León (uno menos), 25 a Palencia (los mismos que el sábado), 32 a Salamanca (idéntica cifra a la anterior), 13 a Segovia (uno más), 12 a Soria (uno menos), 20 a Valladolid (tres menos) y 16 a Zamora (uno más). ■

## El naranja cubre la mayor parte de la provincia

La provincia de Segovia se encuentra casi cubierta por el naranja, color que refleja que la Junta pide que en esas zonas se restrinja al máximo el contacto social, se evite reuniones de más de 10 personas y se limite al máximo la exposición en lugares cerrados.

Con la última actualización, la única variación vino de la mano de la zona básica de salud de Villacastín, que pasó de verde (única que presentaba este color en la provincia) a amarillo.

De esta forma, tan solo se salvan del naranja en la actualidad las áreas de salud de Navafría, Segovia III y Villacastín.

A nivel de Castilla y León, la tasa más alta, con sospecha de transmisión comunitaria, se centraliza en casi todos los barrios del municipio de Valladolid, como Circunvalación, Delicias I y II, Huerta del Rey, La Victoria, Tórtola, Parquesol, Parque Alameda-Covaresa, Rondilla, Gamazo, entre otros. Igual suerte corre los barrios de la capital salmantina de Garrido, Capuchinos, San José y Pizarrales entre otros.

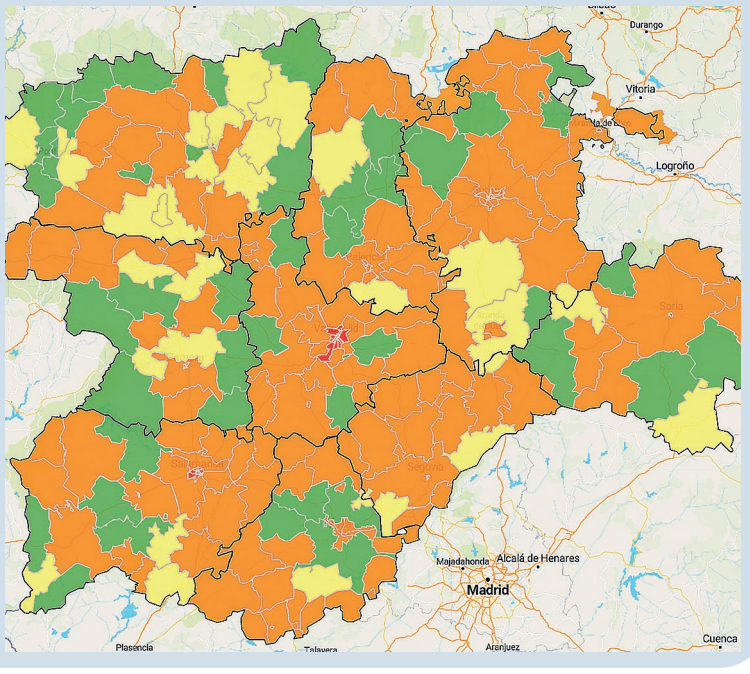

SEGOVIA

# Agosto, en torno a la media de fallecimientos de años anteriores

**La pandemia no deja un** repunte en el número de muertes, muy parejas con las de anualidades previas

**SERGIO RUIZ**
SEGOVIA

El auge en el número de contagiados durante agosto no tuvo repercusión sobre la cifra de muertes. NEREA LLORENTE

■■■ El mes de agosto vino acompañado de un incremento en el número de contagiados por coronavirus. Sin embargo, la cifra de muertes se ha mantenido cerca de los parámetros que el periodo ha registrado en años anteriores.

De esta forma, agosto de 2020 contabilizó un total de 136 fallecimientos en la provincia, tanto ligadas al Covid-19 como sin conexión con la pandemia. Si se compara con las cifras que arrojaron años anteriores, se puede observar que es un poco superior a la media, pero se encuentra dentro de la llamada región de aceptación, una posición que indica que este resultado puede deberse a las pequeñas variaciones periódicas que fluctúan entre los distintos años.

De este modo, 2017 dejó 116 defunciones, 2018 contabilizó 144 y 2019 un total de 104, que arrojan una media de 122 muertes durante los meses de agosto de pasados años.

Así, se puede observar cómo a pesar de estar por encima de la media, el octavo mes de 2020 no es siquiera el que más fallecimiento registró y se encuentra lejos de los repuntes en el número de decesos que sí dejaron los periodos de marzo, abril y julio. Por el contrario, agosto habría de agruparse con mayo y junio, que se mantuvieron cerca de la media o incluso por debajo de ella.

Si atendemos a los registros que la Junta, en agosto el coronavirus solo estuvo relacionado con cuatro defunciones en la provincia, una a principios de mes y otras tres durante su última semana.

Sin duda, uno de los aspectos más destacables es que el número de fallecidos ha dejado de mostrar estos repuntes y se ha estabilizado desde que el coronavirus no ha tenido tanta presencia dentro de las residencias, espacios donde se han producido más de la mitad de los fallecimientos que han tenido lugar en la provincia en relación con el coronavirus.

De esta forma, la media de años anteriores de muertes dentro de las residencias en agosto se alzaba hasta las 51 (un total de 47 en 2017, 63 en 2018 y 41 en 2019), contabilizando tan solo 42 en agosto de 2020.

También destacar que aunque el número de contagiados ha aumentado desde el inicio del mes de agosto, queda muy por debajo de los estimados para marzo y abril.

Además, los infectados han sido personas de una edad menor y no ha afectado a los más vulnerables (muchos en residencias de mayores), por lo que no se han contabilizado un pico de muertes respecto a agostos anteriores. ■

Número total de fallecimientos en Castilla y León en agosto. JCyL

# Castilla y León y Castilla-La Mancha coordinarán sus servicios de emergencias en zonas limítrofes

**EL ADELANTADO**
SEGOVIA

■■■ La Junta de Castilla y León y el Gobierno de Castilla-La Mancha han suscrito un protocolo sectorial que tiene por objeto establecer los procedimientos de trabajo en común de sus respectivos centros de emergencia 112 para asegurar una respuesta rápida y eficaz en aquellos incidentes que se produzcan en zonas limítrofes entre ambas comunidades autónomas.

Este protocolo sectorial desarrolla las bases sentadas en el Protocolo General de Actuación que los presidentes de Castilla-La Mancha y Castilla y León, Emiliano García-Page y Alfonso Fernández Mañueco, respectivamente, firmaron el pasado 26 de junio para la actuación conjunta en situaciones de emergencia, ha informado la Junta en nota de prensa.

La provincia de Segovia tiene frontera con Castilla-La Mancha por la zona sureste, cerca del área de Riaza, que limita con la provincia de Guadalajara.

De esta forma, en el ámbito concreto de la coordinación funcional entre los centros 112 de ambas comunidades autónomas, el protocolo contempla las actuaciones a llevar a cabo cuando una llamada de emergencia se realiza desde una de estas dos comunidades autónomas pero es recibida por el centro 112 de la región limítrofe o cuando un ciudadano avisa al servicio de emergencias de su comunidad autónoma de una emergencia que está teniendo curso en la otra región limítrofe.

El objetivo de este protocolo es, por tanto, atender de forma inmediata, con independencia del centro 112 que reciba la llamada, las situaciones de emergencia que se den en las zonas limítrofes de ambas comunidades autónomas. ■

FRENTE AL HOTEL SANTANA Y AL CENTRO SOCIAL
RESIDENCIAL ROBLEDO
PARCELAS RESIDENCIALES Y COMERCIALES de 2.000 m²
junto a la Ctra. Nacional CL-601
LUZ VERDE A TUS PROYECTOS: SE ADMITEN OFERTAS
ARCO AGRUPACIÓN RAMIREZ
MAXIMA CALIDAD
C/ Calandria, 8 · SAN ILDEFONSO Segovia
arcoramirez@arco-ramirez.com
www.arco-ramirez.com
Telf.: 921 47 14 74

SEGOVIA

Entrada a la Residencia El Sotillo de Cáritas, en la localidad de La Lastrilla. ROCÍO PARDOS

# Denuncian falta de medios en la Residencia de Cáritas

**Familiares de usuarios del centro** de El Sotillo han pedido ante la Gerencia de Servicios Sociales que inspeccione la instalación en relación con mascarillas, terapias, personal y ropas

**J.H.**
SEGOVIA

■■■ La Residencia El Sotillo de Cáritas vuelve a estar en el punto de mira, ya que familiares de usuarios del centro de personas mayores han denunciado la falta de medios y las malas condiciones en las que se encuentra la instalación, así como la falta de atención que están sufriendo los residentes. Ya son varios los escritos presentados ante la Gerencia de Servicios Sociales de Castilla y León, por los que reclaman que se inspeccione "de forma eficaz" esta residencia y se dé una solución socio-sanitaria a los residentes.

Los familiares denuncian que con fecha 28 de agosto, por parte de la empresa Grupo Norte, actual gestora de la Residencia de Cáritas de El Sotillo, "mediante comunicado por whatsapp, nos indican que tenemos que llevar mascarillas para los residentes, ya que ellos no tenían". "Consideramos que es vergonzoso –continúan–, con la situación que se ha vivido en las residencias, que carezcan de material de protección".

También lamentan que desde el momento de la declaración de alarma sanitaria, "les han dejado de aplicar las terapias necesarias para su salud: física y cognitiva, viendo reducida su movilidad de forma alarmante y aumentando significativamente el deterioro mental". Sin embargo, añaden que, en el precio aplicado por los servicios mensuales "no han detraído el coste de las terapias no aplicadas".

> "LOS RESIDENTES ESTÁN MAL VESTIDOS, CON ROPAS Y ZAPATOS DE DIFERENTES PERSONAS"

En las denuncias se explica que los residentes válidos, aún estando libres de Covid, permanecen prácticamente todo el día en sus habitaciones, y los residentes dependientes "están todo el día en su habitaciones cerrados, sin salir ni a otras dependencias ni al jardín, por falta de personal". "Según los propios trabajadores, porque les han reducido la jornada, a pesar de las 37 bajas por fallecimiento de residentes", apuntan.

Uno de los familiares concreta que los usuarios llevan desde el 15 de marzo encerrados en su habitación, excepto durante un breve espacio de tiempo, para paseos puntuales por el patio, realizando todas las comidas del día en la habitación desde la declaración del estado de alarma. "Con escasa estimulación cognitiva, ni ejercicio físico, lo que está llevando al deterioro físico e intelectual de todos los residentes, en especial de los que padecen demencia", señalan.

Asimismo, aseguran que los residentes están mal vestidos, "con ropas y zapatos de diferentes personas, cuando nos hicieron marcar todas sus pertenencias con nombre y apellidos".

En cuanto a las visitas, explican que durante toda la pandemia han estado prohibidas las visitas, por unos motivos u otros, excepto: del 8 de junio al 6 de julio, todos los días de la semana media hora cada residente; a partir del 11 de agosto hasta el 1 de septiembre, limitadas a dos días por semana media hora cada persona, y desde el día 1 de septiembre se limitan a una por semana y por persona durante media hora.

"Creemos que nuestros mayores no se merecen el trato que están recibiendo, y estas y otras reclamaciones se las queremos trasladar al director, y nunca da la cara. Tampoco tenemos fácil contactar con la doctora o con la enfermera para saber del estado clínico de nuestros familiares, porque según ellos están muy ocupados", afirman.

**CÁRITAS**

Por su parte, el director de Cáritas Segovia, Mariano Illana, explica a esta Redacción que la situación de la residencia de El Sotillo es de "normalidad", y afirma que no ha recibido ninguna queja "por escrito" ni de la Gerencia de Servicios Sociales ni de ningún particular. Sobre la falta de mascarillas, reconoce que el pasado lunes él mismo se encargó de adquirir ese material exclusivamente para los residentes, al ser la única queja que le habían notificado. "Estoy permanentemente informado de la situación del centro y tengo que decir que se están tomando todas las medidas sanitarias establecidas por la Junta de Castilla y León para afrontar esta crisis", señala.

Mariano Illana confirma que la residencia está abierta para los familiares, con cita previa y visitas individuales, en un tiempo determinado, y que los residentes pueden salir al exterior, a las zonas ajardinadas de la instalación. El director insiste en que la situación de la Residencia de El Sotillo es de "normalidad", y de hecho, añade que "estamos recibiendo nuevas entradas de residentes".

El director de Cáritas Segovia concluye manifestando que "no puedo transmitir ninguna queja a la dirección del centro si no me la cuentan, por escrito".

SEGOVIA

# El inicio de las clases apura la ejecución de las obras de bacheo en Padre Claret

**El Ayuntamiento celebra hoy** una Junta de Gobierno urgente para reforzar las líneas del transporte público urbano en autobús

El pasado sábado al mediodía se registraron largas filas de vehículos en la calle de San Gabriel. ROCÍO PARDOS

**G. A.**
SEGOVIA

■■■ Las obras de reparación puntual de hundimientos en el tramo de la avenida de Padre Claret más próximo al Acueducto parecen estar finalizadas, a falta de la consolidación del pavimento, y hoy lunes se cumple el plazo de quince días que el Ayuntamiento indicó como plazo estimado para su ejecución.

El pasado fin de semana, especialmente el viernes y el sábado entre el mediodía y las primeras horas de la tarde, el corte de paso al tráfico por este tramo motivó de nuevo atascos en la calle de San Gabriel y accesos. Varios conductores han apuntado en redes sociales a la necesidad de buscar alguna alternativa adicional al tráfico en esta zona de la ciudad.

A menos de dos días del inicio del curso escolar, previsto para el miércoles día 9, la empresa Viales Padasilma apura al máximo el plazo previsto para la finalización de los trabajos de bacheo.

Los responsables municipales achacaron los problemas de atascos y tráfico lento e intenso, con las correspondientes molestias ocasionadas por el ruido y la contaminación en la calle de San Gabriel, conocida popularmente como la Cuesta dela Zorra, a las obras de desdoblamiento de la variante de Segovia, la carretera SG-20.

Una vez finalizadas la pasada primavera, los problemas de congestión de la circulación no han desaparecido y se han agudizado durante las dos semanas de corte del tráfico en el tramo final de Padre Claret.

El objetivo de las obras en esta avenida es el de arreglar los hundimientos en la zona adoquinada, entre la intersección con la calle de Soldado Español y la plaza de la Artillería, precisamente la superficie del aparcamiento público subterráneo.

La Concejalía de Obras ha admitido que el pavimento estaba muy deteriorado por el intenso paso de vehículos, al tratarse de una de las principales arterias para el tráfico de la ciudad y recuerdan que está prevista una remodelación integral que se acometerá previsiblemente el año que viene.

**REFUERZO DEL TRANSPORTE**

Por otro lado, hoy lunes está previsto que se celebre una reunión, urgente y extraordinaria, de la Junta de Gobierno Local del Ayuntamiento, para acordar el refuerzo de determinadas líneas y expediciones del servicio de transporte urbano de la ciudad con motivo del inicio del curso escolar 2020/2021. ■

¡EVITE PROBLEMAS!
navisa
COMPRE SU VIVIENDA DESPUÉS DE VERLA
¡¡ ÚLTIMAS VIVIENDAS !!

"MANZANA GOLDEN", Edificio de viviendas, locales, garajes y trasteros.
VISITE EL PISO PILOTO
OFICINA C/ Santo Tomás 2, 40002 Segovia, Tel. 921 43 43 66, Fax: 921 43 44 32
segovia@gruponavisa.com www.gruponavisa.com

# SEGOVIA

RODRIGO JIMÉNEZ REVUELTA(*)

## *Sin dinero*

El pasado jueves comparecía en el Congreso en la Comisión de Asuntos Económicos y Transformación Digital la ministra Nadia Calviño, (a la que por cierto interpelé), para hablarnos de la difícil situación que está atravesando nuestro país y sobre el acuerdo alcanzado con la Unión Europea para la utilización de 21.300 millones de euros para financiar los costes de los ERTE y de la prestación para autónomos denominado SURE, de los cuales recibirá en varios tramos, siendo el primer tramo a finales de este 2020 y el resto probablemente en 2021.

Pero la realidad es que la factura económica del desempleo continúa creciendo. Y aunque el ritmo se ha desacelerado respecto al segundo trimestre del año, lo cierto es que España ya se ha gastado el dinero que llegará de Europa para financiar la cobertura del paro. En concreto, en los siete primeros meses del año, el SEPE ha reconocido prestaciones por valor de 23.539 millones de euros, es decir, por encima de esos 21.300 millones de euros.

Además la recaudación ha caído en picado, el descalabro económico de las arcas públicas acumula una caída de un 18%, es decir, menos ingresos, más gastos, igual menor tesorería y menor disposición de dinero para pagar.

Ante esta situación el Gobierno está buscando dinero dónde puede y cómo puede y por eso el "acuerdo" del Gobierno con la FEMP para quedarse con el superávit de los Ayuntamientos.

Mientras tanto la economía no acaba de recuperarse, los contagios crecen en agosto un 344% y desgraciadamente la economía depende en gran medida de la marcha de la pandemia, por ello mi preocupación por la lamentable situación de las arcas públicas y mi temor a que este Gobierno social comunista sea capaz de cualquier "ocurrencia", cualquier imposición para conseguir liquidez.

Y es que, recordemos que el Vicepresidente segundo, el discípulo de Chávez, y defensor de la necrofilia ideológica como el comunismo, en plena pandemia, manifestó en su defensa del artículo 128 de la C.E: "Toda la riqueza del país en sus distintas formas y sea cual fuere su titularidad está subordinada al interés general", alegando también que: "El patritotismo no es otra cosa que defender lo común", con lo que todo es posible con este Gobierno de la mentira y la traición.

> ESPERO Y DESEO QUE NO TENGAMOS QUE SUFRIR UN 'CORRALITO' COMO EN GRECIA O ALEMANIA, PERO CADA DIA ESTOY MÁS CONVENCIDO DE QUE LA MOCIÓN DE CENSURA ES NECESARIA POR RESPONSABILIDAD

No hay dinero, y estamos ante una "nave" que se hunde, sin rumbo, sin timonel, sin capitán, abocados a la deriva, al ocaso.

Espero y deseo que no tengamos que sufrir un "corralito" como en Grecia o Argentina, pero cada día estoy más convencido de que la moción de censura es necesaria por responsabilidad y patriotismo, veremos los que están a favor de la ruina y la miseria o del porvenir y la prosperidad.

——

(*) Diputado de VOX por Segovia.

# CSIF lanza el registro de incidencias para docentes

**La crisis sanitaria centrará las** consultas que los profesores plantearán ante este registro, que permanecerá abierto hasta finales del presente mes

**EL ADELANTADO**
SEGOVIA

■■■ Por octavo año consecutivo, CSIF ha puesto en marcha desde la pasada semana un registro de incidencias para el profesorado, que permanecerá abierto hasta fin de mes, a través de la web y las redes sociales. Se trata de un servicio de atención al profesorado, que permite plantear cualquier incidencia a través de internet, "que serán atendidas inmediatamente, y que se tratarán de solucionar", apunta la responsable del sector de Educación de CSIF Castilla y León, Isabel Madruga. El boletín de envío de incidencias puede encontrarse en el sitio web: https://www.csif.es/castilla-y-leon/educacion y en las redes sociales del sindicato CSIF -Facebook, Twitter e Instagram.

En una nota de prensa, Madruga señala que en los últimos inicios de curso, gracias a este "exitoso y útil registro de incidencias, hemos podido comprobar que hay dudas y reiterados problemas que se repiten año tras año, que exigen la puesta en marcha de mejoras en nuestro sistema educativo".

Sin embargo, este curso está marcado por la problemática derivada de la pandemia provocada por el COVID-19 y, por supuesto, desde CSIF se ha querido testar la opinión del profesorado sobre su repercusión en los centros educativos y en el trabajo de los docentes.

El objetivo es recoger y testar lo que de verdad ha sucedido en los centros docentes de Castilla y León, de la mano del profesorado y de los equipos directivos. No obstante, también se interrogará a los docentes sobre otras cuestiones habituales en las que surgen incidentes en los primeros días del curso escolar, como la realización de horarios, la asignación de tutorías, la impartición de más materias distintas a las del nombramiento. ■

**LA IMAGEN**

EL ADELANTADO

## Nueva Segovia restringe al ámbito religioso la fiesta de San Mateo

El barrio de Nueva Segovia vuelve a quedarse sin fiestas por segundo año consecutivo. En esta ocasión, la crisis sanitaria del Covid-19 ha restringido las celebraciones al ámbito religioso, y la iglesia de la Resurrección albergó la misa solemne en honor a San Mateo, a la que asistió la alcaldesa Clara Luquero. Al no poder celebrarse la procesión, la imagen del patrón del barrio quedó expuesta tras la ceremonia religiosa para ser honrada por vecinos y devotos.

DE PABLOS
CORREDURÍA DE SEGUROS
Paseo Conde de Sepulveda, 19 Tfno. 921 42 05 84 Fax. 921 44 24 75
correduria@segurosdepablos.es www.segurosdepablos.es

Asistencia en Viaje Médica y Sanitaria España (Covid - 19)

Seguro Especial Estancias

- Cobertura por enfermedad covid 19.
- Convalecencia en hotel.
- En caso necesario envío de chofer profesional o regreso anticipado.
- (Opción también de cobertura para mascotas).

¡ INFÓRMESE !

SEGOVIA

# 610 años de amor a la Eucaristía

LA PARROQUIA DE SAN FRUTOS CONCLUYE SU PRIMERA PARTICIPACIÓN EN LA CATORCENA CON UNA MISA SOLEMNE EN LA QUE EL OBISPO CÉSAR FRANCO INVITÓ A LOS CATÓLICOS A PARTICIPAR Y HONRAR EL SACRAMENTO

El obispo porta la Santa Custodia con la que llevó por el interior del templo la Sagrada Forma en procesión. M.G.

**M.GALINDO**
SEGOVIA

■■■ Tras seis siglos y una década, la parroquia de San Frutos entra este año en la historia de la diócesis al ser la primera que se incorpora a la celebración de la catorcena fuera de las situadas en el recinto histórico de la capital. La crisis sanitaria ha hecho que este hito histórico viera reducida su relevancia ante la obligatoriedad de incluir medidas sanitarias que han impedido el normal desarrollo de los actos organizados en la parroquia para conmemorar esta fiesta que en la primera semana de septiembre sirve para honrar y recordar la importancia de la Eucaristía.

Tras una semana en la que la iglesia de San Frutos ha albergado una serie de actividades religiosas y culturales, el obispo de Segovia César Franco presidió y celebró ayer la misa que puso el colofón a la Catorcena de San Frutos, que sirvió para reafirmar la importancia de este sacramento en la vida de la Iglesia.

Acompañado por el párroco Pedro Prieto como sacerdote concelebrante, el obispo dedicó su homilía a exaltar el valor de compartir, honrar y celebrar este sacramento, e invitó a los católicos segovianos a preguntarse "a que vienes, cómo vienes y cómo recibes a Jesús Sacramentado". Monseñor Franco recordó que la Catorcena surge como reacción popular ante la ofensa realizada al sacramento, y puso el acento en que seis siglos después "el pueblo cristiano lleva a cabo una ofensa continuada y generalizada que es la indiferencia ante el sacramento, que se concreta en la poca practica de la Eucaristía y la poquísima gente que viene a adorar al Santísimo".

Monseñor Franco, durante el acto de adoración al Santísimo. M.G.

EL OBISPO PIDIO QUE LA FIESTA DE LA CATORCENA "NOS LLEVE AL CORAZÓN EL AMOR POR EL SACRAMENTO"

Así, indicó que la falta de aprecio a la Eucaristía "debilita a la Iglesia, porque si no hay amor a Cristo no hay amor al prójimo", y señaló que sin este sacramento "es imposible que la Iglesia crezca y se edifique".

El obispo agradeció a Segovia "y a quienes lo hicieron posible" la creación de esta fiesta, e hizo votos para que esta fiesta "nos lleve al corazón el amor por el sacramento, demostrándolo con hechos".

La misa se completó con la procesión con el Santísimo por el interior del templo ante los fieles que, respetando las medidas de seguridad instituidas por las autoridades, ocuparon el aforo permitido por el templo, y hubo momento también para la Adoración al Sacramentado. ■

SEGOVIA

# La Biblioteca Pública inicia el curso con teatro, música y talleres de actividades

**EL ADELANTADO**
SEGOVIA

■■■Después de un año frenado por la pandemia, la Biblioteca Pública comienza su nuevo curso con un amplio programa de actividades para este mes de septiembre destinadas a los adultos, entre las que destacan talleres, representaciones teatrales y pequeños conciertos que se celebrarán presencialmente, pero manteniendo las medidas sanitarias y con un aforo limitado.

Para los amantes del teatro, la Biblioteca presenta para el día 8 de septiembre a las 19.00 horas la obra 'Juana I, la semilla de la locura', representada por la compañía 'Ana i Roncero'. El día 16 de septiembre, a la misma hora, los espectadores podrán disfrutar de la producción teatral 'Secundario, historias de un cómico', interpretada por la compañía 'Teatro de Poniente'.

Dentro de la dramaturgia, se ha programado un taller de teatro llamado 'De la acción a la palabra', dirigido por el actor Sergio Mínguez. El taller se llevará a cabo durante tres viernes consecutivos, el 11,18 y 25 de septiembre a las 17.00 horas de la tarde. Además, este taller continuará los viernes hasta el 27 de noviembre.

En el ámbito musical, la Biblioteca organiza el día 9 de este mes dos 'micro conciertos' de la mano de dos artistas segovianos. El primero, lo protagonizará XAS, un joven artistas y productor de música electrónica que en 2011 fue reconocido como el mejor intérprete de este estilo musical por las Juventudes Musicales de España. Después, será el turno de la pianista y compositora Erika López, que interpretará algunas de sus piezas de jazz.

El día 11, la Biblioteca acoge el concierto de 'CaracolaDos', grupo formado por los guitarristas Alberto y Gaspar PayáTodos los conciertos se dan cita a las 19.00 horas de la tarde en la propia sede de la Biblioteca.

Los jueves 10, 17 y 24 a las 11:00 horas, la Biblioteca acogerá un taller de tai-chi, bajo el mando del monitor Jordi Bellavista. El taller se mantendrá los jueves hasta el 26 de noviembre.

En relación con el bienestar mental y físico, también se ha programado un taller de mindfulness, dirigido por el profesor de medicación y yoga, Luis Luna. Los interesados podrán disfrutar del taller todos los viernes desde el 18 de septiembre al 6 de noviembre, a las 12.30 horas. ■

El blues y el soul de La Banda del Buho puso un brillante cierre al ciclo de conciertos. EL ADELANTADO

# Mondongo Swing y La Banda del Buho, traca final para 'Oasis de Cultura'

**Las bandas segovianas pusieron el** colofón al ciclo de conciertos del verano segoviano, marcados por la presencia de artistas locales sobre el escenario

**EL ADELANTADO**
SEGOVIA

■■■ El ciclo de conciertos 'Segovia, un oasis de cultura', organizado por la Concejalía de Cultura y la fundación Don Juan de Borbón llego a su fin en la noche del sábado con un concieto cien por cien de artistas segovianos.

Cuco y Luisa Pérez, también conocidos como Mondongo Swing, y La Banda del Búho fueron quienes clausuraron las citas musicales de este verano en el Jardín de los Zuloaga, Los encargados de abrir la velada fueron Mondongo Swing, con su espectáculo 'Divas'. El dúo formado por Cuco y Luisa Pérez, acordeón y voz, respectivamente, llevaron al escenario algunas versiones de las más grandes voces femeninas de la historia reciente, tales como Sara Montiel, Etta James, Luz Casal, Edit Piaf o Concha Piquer.

El soul fue el protagonista de la segunda parte de la noche gracias a La Banda del Búho. A partir de un repertorio basado en clásicos del género, la Banda aporta su visión particular con nuevos arreglos, y versionando temas traídos de otros estilos musicales mediante un proceso de 'soulización'. No faltan en sus directos temas de Ray Charles, Wilson Pickett o Aretha Franklin.

Culmina así un ciclo de conciertos que ha salpimentado el verano con las actuaciones de solistas y grupos segovianos, que han tenido lugar en entornos como Los Zuloaga o la Casa de la Moneda. ■

Junta de Castilla y León
CURSO 2020-21
CENTRO DE EDUCACIÓN DE PERSONAS ADULTAS ANTONIO MACHADO
NO IMPORTA LA EDAD, APRENDE
- Enseñanzas básicas.
- Educación Secundaria presencial y a distancia.
- Inglés: niveles 1 y 2. Inglés para hostelería y turismo.
- N Francés: nivel 1.
- Informática: niveles 1 y 2. Y actualización de conocimientos.
- Conocer Segovia: niveles 1 y 2.
- Taller de escritura creativa.
- Español para extranjeros.
- Preparación para la prueba de acceso a la universidad para mayores de 25 y 45 años.
- Preparación para la prueba libre de Secundaria.
- Enseñanzas técnico profesionales: peluquería, estética, cuidados estéticos de manos y pies, fontanería y colección, auxiliar de oficina, operaciones de grabación de datos y documentos y cortinaje y complementos de decoración.
CON MEDIDAS DE PREVENCIÓN ANTI COVID-19 EN TODO EL CENTRO
HORARIOS DE MAÑANA, TARDE Y NOCHE
**Matrícula: del 7 al 18 de septiembre,** en horario de mañana y tarde
**Estamos en calle Berlín nº 8 (Barrio de San José).** Teléfono: **921 44 38 77**
Entra en nuestra web: **http:\\cepaantoniomachado.centros.educa.jcyl.es**
y síguenos en YouTube

**Ayuntamiento de ENCINILLAS (SEGOVIA)**

**ANUNCIO**

**INFORMACIÓN pública relativa a solicitud de autorización de uso excepcional de suelo rústico, licencia ambiental y licencia urbanística para PROYECTO PLANTA SOLAR "LA SORIANA" DE 885,6 kWp, en ENCINILLAS, (SEGOVIA). PARCELA 53, POLIGONO 4. REFERENCIA CATASTRAL.- 40083A004000530000YA, en el término municipal de Encinillas (Segovia). Expte: 111/2020.**

Por este Ayuntamiento se está tramitando autorización de uso excepcional y las correspondientes licencias ambiental y urbanística para la actividad de **"PROYECTO PLANTA SOLAR DE 885,6 kWp"**, en la parcela 53 del polígono 4 de este término municipal, calificada como suelo rústico común, con referencia catastral **40083A004000530000YA,** y en cumplimiento de lo dispuesto en los artículos 307.3 y 432 del Reglamento de Urbanismo de Castilla y León aprobado por Decreto 22/2004, de 29 de enero, se somete a información pública, mediante la publicación del presente anuncio:

1. Órgano que acuerda la información pública: Alcaldía.
2. Instrumento o expediente sometido a información pública: PROYECTO PLANTA SOLAR DE 885,6 kWp.
3. Ámbito de aplicación: Parcela 53 del polígono 4 de Encinillas.
4. Identidad del Promotor: Arroyo San Medel, S.L
5. Duración del período de información pública: por el plazo de veinte días, a contar desde el día siguiente al de la publicación del presente anuncio en el Boletín Oficial de Castilla y León.
6. Lugar, horarios y página web dispuestos para la consulta del instrumento o expediente:
   Lugar: Ayuntamiento de Encinillas (C/ Real, 1)
   Horario: Lunes de 9 a 14 horas (cita previa).
   Página web: http://www.encinillas.es/
7. Lugar y horario para la presentación de alegaciones, sugerencias y cualesquiera otros documentos: Ayuntamiento de Encinillas, lunes de 9 a 14 horas y en la sede electrónica del Ayuntamiento: http://www.encinillas.es/

Durante dicho plazo podrá ser examinado por cualquier interesado en las dependencias municipales para que se formulen las alegaciones que se estimen pertinentes.

Encinillas, a 3 de septiembre de 2020.— **EL ALCALDE.** *Fernando Velasco Velasco*

# PUBLICIDAD

CASTILLA Y LEÓN

Castilla y León, nuestra Educación importa

ELIGE TU FUTURO

PROCESO DE ADMISIÓN

Formación Profesional 2020/2021

Del 7 al 10 de septiembre

PERIODO EXTRAORDINARIO

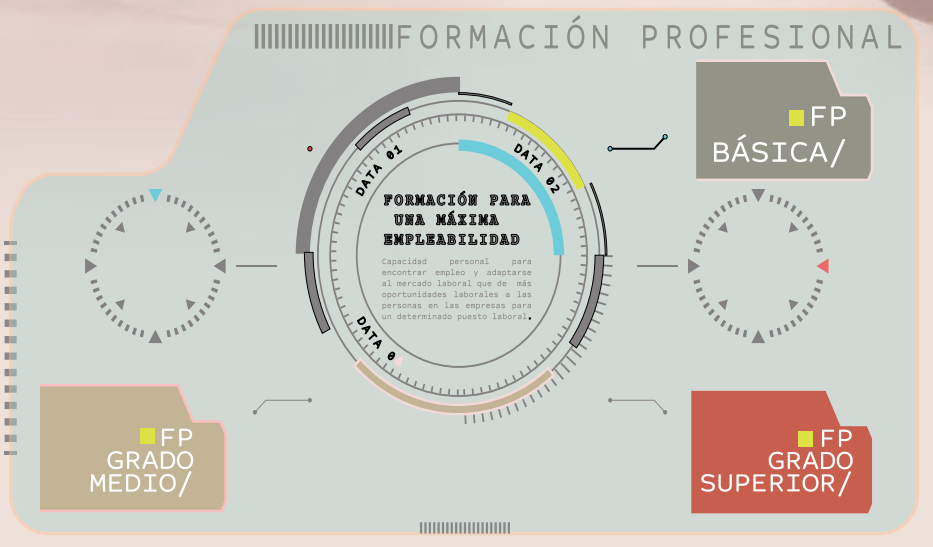


www.educa.jcyl.es/fp

Junta de Castilla y León

PROVINCIA

## Ismur reclama más seguridad para las mujeres en el medio rural

**EL ADELANTADO**
SEGOVIA

■■■ El pasado 15 de agosto una mujer fue asesinada a puñaladas por su ex pareja en plena calle del Real Sitio de San Ildefonso. Oficialmente no constaban denuncias previas por violencia de género por parte de la víctima contra el presunto agresor. Sin embargo, según distintas fuentes, en la víspera no pudo denunciar las amenazas que sufrió al encontrarse cerrado el cuartel de la Guardia Civil de la localidad. En los últimos años, numerosos servicios públicos han limitado drásticamente personal y horarios. Algo que, como en este caso, puede costar vidas. La falta de infraestructuras de todo tipo (sanitarias, educativas, de seguridad, energéticas, digitales...) es especialmente sangrante en el medio rural y se ha agravado con la pandemia de coronavirus. Desde Ismur consideran que actualmente el medio rural adolece de falta de protección adecuada para toda la población, "algo que acabamos sufriendo con especial dureza las mujeres, y más aún aquellas que se encuentran en alguna situación de vulnerabilidad; por lo que reclamamos mayor seguridad en el medio rural, especialmente para las mujeres frente a la lacra de la violencia de género".

Según el 'Estudio sobre la violencia de género en el medio rural de Castilla y León' elaborado por Ismur y la Universidad de Valladolid, para la Junta, "las zonas rurales presentan unas características propias como son la distancia física a los núcleos urbanos, menor tamaño del hábitat, mercados laborales restrictivos y sobreenvejecimiento de la población". ■

CARBONERO EL MAYOR

# El municipio destina 150.000 euros a pymes y autónomos

**El Ayuntamiento ha aprobado un** plan de ayudas para reactivar la economía local

**J.H.**
CARBONERO EL MAYOR

■■■ El Ayuntamiento de Carbonero el Mayor ha aprobado un plan de ayudas a autónomos y pymes para reactivar la economía local, aportando liquidez a estos negocios que se han visto afectados por el cierre obligatorio debido a la crisis sanitaria de la Covid-19. El importe para hacer frente a esta iniciativa asciende a 150.000 euros, ampliables a 200.000, que se financian con cargo al Plan de Contingencia creado en mayo, del presupuesto general del Ayuntamiento de Carbonero el Mayor.

Se concederá una cantidad fija de 500 euros a cada solicitante que se haya visto obligado a cerrar su establecimiento durante la pandemia, así como a aquellos que, aunque no hayan cerrado, demuestren que durante los meses de abril y mayo han tenido una reducción de la facturación en un 75% con respecto a los meses de enero y febrero de 2020.

Pueden solicitar la ayuda aquellas personas que desarrollan una actividad en el término municipal de Carbonero el Mayor y cumplan con los siguientes requisitos: pymes o autónomos; que hayan cerrado; estar dado de alta en la Seguridad Social; disponer de local o centro de trabajo en Carbonero y hallarse al corriente en el cumplimiento de sus obligaciones con Hacienda y la Seguridad Social y con el Ayuntamiento de Carbonero el Mayor.

El plazo de presentación de solicitudes concluye el día 25 de septiembre. Se presentarán por vía telemática a través de la Sede Electrónica del Ayuntamiento de Carbonero el Mayor o de forma presencial en las oficinas municipales con cita previa. Solo se admitirá una solicitud por pyme o persona interesada.

Las pequeñas empresas de la localidad también se han visto afectadas por la crisis sanitaria. E.A.

El procedimiento de concesión de estas ayudas será el de subvención directa para aquellas solicitudes que cumplan con los requisitos establecidos en la convocatoria. La Junta de Gobierno Local, en base al informe propuesto de la Intervención del Ayuntamiento estudiará y valorará las peticiones presentadas y realizará de oficio cuantas actuaciones estime necesarias para la determinación, conocimiento y comprobación de los datos aportados, para resolver la propuesta.

Una vez evaluadas todas las peticiones que cumplan todos los requisitos, y ordenadas según los criterios establecidos, y finalizado el plazo de presentación, se procederá a la distribución del crédito previsto en la convocatoria.

La persona beneficiaria deberá mantener la actividad empresarial durante seis meses, como mínimo, a partir del día siguiente de recibir la subvención. El pago de estas subvenciones se realizará mediante un único abono, una vez resuelta definitivamente la convocatoria.

Cuando la persona beneficiaria cese en la actividad en un plazo inferior al señalado, se procederá al reintegro de forma proporcional al tiempo que reste de cumplimiento de los seis meses.

El objeto de este plan es proteger el interés general de los vecinos de Carbonero el Mayor, aportando liquidez a las personas autónomas y pymes que se hayan visto afectadas por el cierre obligatorio de establecimientos durante la crisis del coronavirus. ■

**LA NOTA**

**500**

**euros será la cantidad fija que recibirán los solicitantes de estas ayudas. El Ayuntamiento de Carbonero el Mayor ha destinado un montante de 150.000 euros a este plan, ampliable a 200.000 euros.**

# PROVINCIA

## NAVA DE LA ASUNCIÓN

# *Seis veces sin Función navera*

LAS FIESTAS PATRONALES DE LA LOCALIDAD SE HAN SUSPENDIDO EN SEIS OCASIONES DESDE 1872 A ESTE 2020

**AMADOR MARUGÁN**
NAVA DE LA ASUNCIÓN

Imagen de una calle de Nava en plenas fiestas, con la charanga animando. E.A.

■■■ En seis ocasiones desde septiembre de 1872 las fiestas patronales de Nava de la Asunción fueron suspendidas como consecuencia de la penuria económica que se padecía creada por los diferentes conflictos bélicos mantenidos en España, salvo en éstas del 18 al 27 de septiembre de 2020, donde por razones de seguridad sanitaria ante la pandemia generada por el Covid-19, los responsables municipales acordaban su supresión por el bien de la salud de los vecinos. La suspensión festiva de esos seis años nunca afectó a los actos religiosos que se celebraron como mandaba la tradición y en estas fiestas del día de hoy sucederá lo mismo, tan sólo el cambio afectará al lugar de celebración, que tendrá como punto de encuentro la iglesia por razones de espacio de seguridad, en lugar de la ermita del Santísimo Cristo donde debería celebrarse todo el novenario en su honor.

En 1872, tras el Sexenio revolucionario de 1868 y la proclamación de la Primera República en 1873, la causa efecto social y económica como consecuencia de la tercera guerra carlista y la insurrección del pueblo cubano ante el colonialismo español, mantenían al Estado y por ende al Consistorio navero en una penuria económica que le llevó a suprimir la celebración de los "festejos profanos", como se les denominaba, que acogían la corrida de novillos, capeas y bailes públicos. Una decisión que no agradó a una parte de los vecinos lanzando sus protestas en contra de este acuerdo municipal. Manifestaciones que impidieron celebrar la víspera de fiestas, generando un alboroto al que tuvieron que poner orden las autoridades: "No permitieron celebrar estas vísperas los alborotadores con ocasión de haber el Ayuntamiento acordado no tener novillos el lunes siguiente: fue un verdadero y escandaloso desacato contra todas las autoridades, y lo pagaron con varios meses de reclusión en Santa María de Nieva en el invierno de 1877 y 1878", dice el sacerdote Francisco Sanz de Frutos en el Inventario Parroquial de 1877, escrito por él y que representa una valiosísima guía de todo el archivo parroquial.

La siguiente supresión de las fiesta titular va a producirse el año de 1914, atendiendo a una Real Orden del Ministerio de Gobernación, remitida por el gobernador civil el 21 de agosto, por la cual se indica que "los créditos configurados en los presupuestos municipales para festejos y gastos imprevistos o extraordinarios, sean utilizados para remediar la crisis de trabajo producida por la actual guerra europea (primera guerra mundial 1914-1918)". Se dan órdenes precisas del Gobierno Civil para su cumplimiento, indicando que si se produjera algún gasto al respecto sería a cuenta de los propios regidores. Al problema económico generado por este conflicto bélico se va a sumar el malestar reinante por la guerra del Rif en Marruecos. Situaciones que generan una gran indignación en la población alcanzando su mayor exponente con la Semana Trágica de Barcelona, donde el sector social más humilde mantuvo fuertes protesta en contra de la "cuota de soldado", que libraba a los reclutados de ir al campo de batalla pagando la cantidad de 1.500 o 5.000 pesetas, con esta redención en metálico obligaba al sector más pobre a combatir en la guerra.

> EN 1914 EL DINERO PREVISTO PARA LOS FESTEJOS SE INVIRTIÓ EN GENERAR EMPLEO POR LA GUERRA MUNDIAL

Ante un ambiente cargado de crispación y para evitar males mayores en el pueblo por la supresión de los novillos, el empresario Juan García toma la iniciativa de solicitar al Ayuntamiento la cesión de la plaza de toros para realizar una corrida de novillos a su cargo, petición que le es concedida por el pleno municipal para evitar que en la localidad "pudiera alterarse el orden público y por tal motivo tuviera sendos disgustos y quizás un día de luto en este pueblo."

Cuatro años después, en 1918-19, se declaraba una pandemia mundial llamada "gripe española", que aquí en Nava causó 89 muertes de los 160 fallecidos durante los años que duró (ver EL ADELANTADO DE SEGOVIA de fecha 10 de mayo de 2020). Las campanas no cesaban de sonar a muerto y tampoco pararon de replicar para anunciar la celebración de las fiestas patronales. Curiosamente, ante tanta desgracia los días de la Función tuvieron su cita, se corrieron los novillos, se jugó a la pelota a mano y se bailó a los sones de la dulzaina del tío Coche y los redobles del tamboril del tío Patato, posiblemente como consuelo a tanta desgracia. Desde Marruecos los reclutas naveros pedían al Ayuntamiento una ayuda económica para celebrar la Función allí. Por cierto, en la Función de 1917, ante la ausencia de dulzaineros locales, se quiso contratar al maestro Agapito Marazuela, pero no pudo venir porque ya estaba contratado para tocar por las mismas fechas en Etreros.

En el año 1936 ni siquiera se plantea celebrar la fiesta titular, la Guerra Civil envolvió todo en un manto de dolor y durante los tres años de duración solo se celebraron los actos religiosos y espirituales en torno al Santísimo Cristo de la Expiración. Ya en 1939, declarado el primer año de la victoria, las fiestas volvieron a celebrarse con todo el esplendor. Ocho años antes el industrial Mariano García Segovia encargaba al pintor del paisaje castellano y de temas taurinos, Lope Tablada de Diego, plasmar en el lienzo una estampa de la plaza de toros navera de 1931. En el balcón municipal lucia la bandera tricolor republicana y en julio de 1936 con motivo del golpe de estado del Alzamiento Nacional el pintor se desplazó hasta Nava para cambiar los colores de la bandera por el rojo y gualda por miedo a represalias. Detalle de alterar el original del óleo que no agradó al industrial navero, ya que como fiel servidor del bando nacional no hubiera permitido ninguna acción contra el pintor por tal motivo.

> DURANTE LA GUERRA CIVIL SOLO SE CELEBRARON LOS ACTOS RELIGIOSOS Y ESPIRITUALES

Históricamente, "la Fiesta titular", como se la denomina en las actas del pleno del Ayuntamiento, llegaban a debate del alcalde y regidores a principios del mes de agosto, ya que las fiestas se celebran siempre el tercer domingo de septiembre antes del día 20, para designar los actos religiosos, que habitualmente comprendían misa y procesión en honor del santo patrón, procesión en la que sólo bailaban los hombres hasta que mediados del siglo XX dos mujeres se lanzaron a portar la imagen y bailar delante de ella ante el asombro de todos los participantes, rompiendo así la costumbre machista, según recoge el libro 'Las palabras y la música de Nava de la Asunción', más la misa por los difuntos de la localidad, actos religiosos por los cuales se pagaba una cantidad al cura. A su vez también se aprobaban los festejos profanos que se componían de festejos taurinos y bailes públicos al son de dulzaina y tamboril. También cada año se acordaba arreglar el frontón del juego de pelota, cuyo frontis era la pared lateral de la iglesia parroquial, para celebrarse los tradicionales partidos de pelota a mano. Se nombraba una comisión que gestionara el alquiler de los novillos y se sacaba a subasta el cierre de las calles del recorrido del encierro y construcción de tablados de madera. En aquellos años la fiesta duraba tres días, luego con el tiempo pasó a cinco y actualmente diez días ininterrumpidos.

Los novillos o los toros han formado parte indisoluble de las fiestas creando momentos de distracción y expectación por el ambiente en torno a ellos. Han generado situaciones de miedo las veces que se escaparon de la plaza o del propio toril y han tendido de luto la Función en dos ocasiones, una a principio de los años 1960, cuando una vaquilla golpeó fuertemente contra los palos verticales del tablado a Mauro Heredero, y otra en 1990, cuando un toro durante el encierro nocturno rompió de una cornada el corazón de Francisco de la Cruz. Hubo otras tantas cogidas graves en diferentes años pero no causaron la muerte. También la afición a los toros dio personajes reconocidos en el mundo taurino caso de Aniceto Ajo 'Cuchareta', de finales del siglo XX, con su maestría en el salto de la garrocha y después como apoderado, muchos de los trajes que llevaron sus toreros fueron usados en Nava, por mediación de su sobrina Marciana, por naveros en las becerradas populares. El otro torero fue Román Encinas 'El niño de las Mercedes', llegó a torear corridas picadas en Madrid y fue hombre de confianza de varios toreros, entre ellos el canario José Mata, quien toreó en varias ocasiones en Nava, mostrando siempre muchas atenciones y cariño hacia el pueblo que le hizo acreedor de ser nombrado hijo adoptivo y la dedicatoria de una plaza a su nombre en las inmediaciones del coso navero.

En estas fiestas patronales de 2020 la pasión del bullicio callejero quedará por dentro de cada navero, todo por salvaguardar la salud de uno mismo y de los demás. ■

PROVINCIA

EL ESPINAR

# Rulo y "la contrabandita" cierran Los Veranos del Pidal

LA ORGANIZACIÓN COLGÓ EL CARTEL DE NO HAY BILLETES PARA EL ÚLTIMO ESPECTÁCULO DE UNA INICIATIVA PUESTA EN MARCHA DESDE LA CONCEJALIA DE CULTURA DEL AYUNTAMIENTO

**El artista de Reinosa deleitó** a todos los espinariegos con un concierto muy especial por las circunstancias sociales y sanitarias, que supuso el punto y final de una iniciativa puesta en marcha por el Ayuntamiento

**E. R,**
EL ESPINAR

Rulo, junto a su amigo de la infancia, Fito, y el batería del grupo. E. R.

Rulo canta en solitario uno de sus temas. E. R.

Rulo y "la contrabandita", como denominó el propio artista a su reducido número de músicos por las condiciones sanitarias y dimensiones del escenario, puso el punto y final a Los Veranos del Pidal, una iniciativa puesta en marcha por el Ayuntamiento de El Espinar para este verano tan atípico y que ha llevado hasta la localidad a los mejores artistas, monologuistas y espectáculos del panorama internacional.

Raúl Gutiérrez, más conocido como Rulo, deleitó a todos los espinariegos y visitantes con una especie de concierto en acústico donde su guitarra, el batería y Fito, su compañero y amigo de su infancia en Reinosa, interpretaron temas como 'Mi cenicienta', 'Noviembre' o 'Heridas del rock and roll', haciendo saltar en sus asientos a todo el patio de butacas.

Estaba previsto que el concierto durara alrededor de una hora, pero Rulo, que siempre hace "lo que le da la gana" y nunca toca "las canciones que el público pide", se extendió hasta pasada la media noche antes de regresar a su casa, agradeciendo al Ayuntamiento de El Espinar la oportunidad de tocar en un enclave tan maravilloso con las montañas espinariegas de fondo, en un momento tan difícil para el sector de la música.

El concierto de Rulo fue el último, pero por el escenario del Teatro Auditorio Gonzalo Menéndez Pidal han pasado artistas de la talla de Demarco, Miguel de Molina, Susi Caramelo o Maureen Choi. Las entradas estaban todas vendidas, respetando las distancias de seguridad y las normas sanitarias propias del Covid-19. Los voluntarios de Protección Civil velaron por que nada fallara, como así fue.

Ayer estaba previsto que se celebrara el segundo evento de los 'Conciertos solidarios el kilo', una iniciativa de las concejalías de Cultura y Asuntos Sociales, con grupos locales, que fue cancelada por la organización por motivos que aún se desconocen, aunque todo hace indicar que el motivo principal fue el aumento de casos positivos de coronavirus. El grupo local Los Subertiaden pop&rock' tuvo que suspender su actuación. Para estos conciertos no se venden entradas y para acceder, hay que aportar un kilo de alimentos no perecederos por persona, que son donados al banco municipal de alimentos. ■

# El Ayuntamiento reparte 85.000 euros en ayudas sociales Covid-19

**Hasta el 28 de agosto** se han recibido 97 solicitudes de personas físicas y 192 de empresas

**E. R.**
EL ESPINAR

El Ayuntamiento de El Espinar ha repartido ya un total de 85.000 euros de los 175.000 que presupuestó para ayudas sociales por el Covid-19. A principios del mes de abril el Consistorio espinariego anunció desde las concejalías de Hacienda y Patrimonio, Asuntos Sociales y Comercio e Industria el lanzamiento de una batería de ayudas para afectados por el coronavirus, una para personas físicas de 500 euros y otra para autónomos y empresas de 1.000 euros.

A fecha de 28 de agosto el Ayuntamiento había recibido 97 solicitudes de personas físicas y 192 de empresas. De este total, el Consistorio ha concedido y pagado a 30 personas y a 70 autónomos. "Estamos estudiando los casos particulares de los vecinos que se han quedado fuera y es posible que más adelante y en función de cómo evolucione la pandemia saquemos una segunda línea de ayuda", explican de la Concejalía de Hacienda. Aún no se han estudiado todas las solicitudes, por lo que es posible que los 175.000 euros presupuestados, que han salido del superávit del Ayuntamiento de 2019, termine siendo necesaria la creación de una segunda línea de ayudas.

Imagen del banco de alimentos municipal de El Espinar. E. A.

Además, continúa activo el banco municipal de alimentos solidarios gracias al cual muchas familias espinariegas están pudiendo hacer frente a la crisis económica surgida de la pandemia. Los voluntarios de la Agrupación de Protección Civil son los encargados de gestionar el banco y recibir las solicitudes de ayuda que más tarde son puestas en conocimiento de la Cruz Roja para hacer un seguimiento de la situación de cada familia. La solidaridad es una de las señas de identidad de los espinariegos. ■

# CASTILLA Y LEÓN

## La Covid-19 impide una romería con origen en otra pandemia de 1430

**Una "pestilencia mortífera"** fue el inicio de esta fiesta a la Virgen de los Prados en Sotillo de la Ribera

**AURORA LÁZARO - EFE**
SOTILLO DE LA RIBERA (BURGOS)

Fotografía de archivo de la romería a la ermita de la Virgen de los Prados en Sotillo de la Ribera. EFE - AURORA LÁZARO

■■■ Una pandemia fue el origen en 1430 de la romería a la ermita de la Virgen de los Prados en Sotillo de la Ribera (Burgos) y 490 años después ha sido otra, la del coronavirus, la que ha impedido, por primera vez en su historia, que los vecinos hayan hecho hoy domingo la procesión en su fiesta más deseada. El Ayuntamiento de Sotillo se planteó el pasado junio, tras el estado de alarma, organizar algunas actividades con estrictas medidas sanitarias para celebrar de forma segura este domingo la festividad de la Virgen de los Prados, con una procesión y una misa en la ermita con precaución y aforo y una comida popular al aire libre.

Sin embargo, los brotes de coronavirus que ha sufrido este agosto la cercana ciudad de Aranda, así como otras localidades de la Ribera del Duero e incluso los casos que han surgido en el pueblo, les han hecho desistir. "Precisamente este año habíamos rescatado el documento de 1430 que recordaba el origen de la romería por la pandemia; queríamos publicarlo en el programa de fiestas, pero hemos anulado todo, no se va a hacer nada", explica a EFE Efrén Arroyo, concejal de Festejos e historiador.

Son ocho páginas que guarda con celo la Cofradía de San Pedro de la localidad, un colectivo que ha logrado conservar el documento original, una crónica firmada por el párroco Martín Sánchez con letra bastante legible y la grafía típica de la época. Según su relato, la pandemia del siglo XV, descrita como "gran pestilencia mortífera en la mayor parte de los reinos de Castilla", llegó a Sotillo de la Ribera el 14 de diciembre de 1429 y finalizó el 17 de junio de 1430. Se inició en casa del vecino Juan Adeliño, falleciendo toda su familia excepto él.

También contabiliza que murieron hasta 39 personas, la gran mayoría "tiernas de edad". Y describe así los sentimientos que predominaban en la población: "vivíamos con gran confusión y susto los que por la Divina Providencia estábamos libres de este contagio". El cura relata las medidas que se acordaron para intentar paliar la pandemia: hacer 12 velas grandes, poniendo a cada una de ellas el nombre de un apóstol y encenderlas todas a la vez en la iglesia de Santa Agueda, principal templo de Sotillo.

Asimismo, mientras las candelas ardieran, se acordó que todos fueran descalzos en procesión a la ermita de la Virgen del Prado Redondo "extramuros, que dista como a medio cuarto de legua", indica. Efrén Arroyo confirma que efectivamente alrededor de un kilómetro separa actualmente el templo de Santa Agueda y la ermita, si bien no son los edificios originales del siglo XV, ya que ambos sufrieron reformas entre los siglos XVII y XVIII debido al auge de la comercialización de vino.

Tras llevar a cabo la procesión descalzos, los vecinos regresaron a la iglesia, hicieron una rogativa y una "Misa de Salud" y esperaron a que se apagaran todas las candelas, acordando que se crearía una festividad especial con el nombre del apóstol de la vela que más tarde se apagara, que fue la de San Pedro. El párroco cronista afirma que las iniciativas religiosas surtieron efectos positivos sobre la pandemia y los contagios.

Y así lo relata: "estaban a la sazón siete personas dolientes de esta pestilencia en manifiesto peligro de la vida y es de advertir que casi todos los que habían adolecido de este mal habían muerto y siendo así que por maravilla se escapaba alguno, quedaron los dichos siete buenos, cuyo suceso es evidente y se puede atribuir a milagro, y desde entonces cesó dicho contagio". ■

## Mañueco expone ante Ayuso y García-Page su preocupación por la movilidad con Madrid

**EUROPA PRESS**
VALLADOLID

■■■ El presidente de la Junta, Alfonso Fernández Mañueco, expondrá en la reunión que mantendrá este lunes con sus homólogos en la Comunidad de Madrid, Isabel Díaz Ayuso, y de Castilla-La Mancha, Emiliano García-Page, la preocupación de Castilla y León por la movilidad y el transporte colectivo con la capital de España.

Así lo reconoció durante su intervención ante los medios después de participar en la Conferencia de Presidentes que se celebró el viernes de manera telemática. Mañueco recordó que en la mañana del domingo ya hubo un encuentro en el que participaron el ministro de Sanidad, Salvador Illa, y los consejeros del ramo de las tres autonomías y que se desarrolló con un espíritu de "colaboración, cooperación y mejora", mismo ánimo con el que acudirán a Madrid este lunes.

Si bien, el presidente del Ejecutivo autonómico señaló que van sin temas "prefijados", si admitió que se tratará sobre el control de positivos o sospechosos, "donde todas las administraciones deben emplearse a fondo", mejorar protocolos de actuación en zonas fronterizas y abordar el transporte colectivo y su seguridad, algo que "preocupa" y es "competencia del Gobierno de España", según recordó. ■

## *Breves*

### Reabre la cafetería de las Cortes tras el negativo de sus cinco trabajadores

La cafetería de las Cortes de Castilla y León reabrirá sus puertas tras dar negativos en coronavirus los test moleculares, PCR, realizados a sus cinco trabajadores, incluido el empleado que dio positivo en una prueba preliminar a principios de esta semana. Según han informado a Efe fuentes del parlamento regional, la cafetería reabrirá en estos días, completamente higienizada. ■

### Activada en Valladolid la situación preventiva por contaminación

El Ayuntamiento de Valladolid ha activado la situación preventiva después de que se hayan superado los valores medios por tercer día consecutivo. La previsión meteorológica es que las temperaturas se mantengan altas durante los próximos días, lo que hace posible que las concentraciones de ozono continúen siendo altas, explica el Consistorio a través de un comunicado. El Ayuntamiento recuerda a la población, en especial a personas sensibles, que pueden aparecer síntomas tales como irritación de los ojos, dolor de cabeza, o dificultades respiratorias. ■

### Denuncian dos zonas de vertidos de aguas sucias al río Duero

El PSOE de Zamora ha denunciado este domingo una segunda zona del río Duero a su paso por la ciudad en la que ha detectado vertidos de aguas sucias sin depurar al río y ha pedido por ello que se realice una revisión general del sistema de saneamiento de la capital zamorana. Los concejales socialistas en el Ayuntamiento de Zamora, que la semana pasada denunciaron al Ayuntamiento y ante la CHD la existencia de vertidos en la zona de los Pelambres, han desvelado este domingo un nuevo vertido, esta vez en la margen derecha, a la altura del puente del ferrocarril de Zamora. ■

# NACIONAL

# El decreto de remanentes, a un paso del no del Congreso

**El Gobierno sigue sin contar** con los apoyos necesarios para la votación del próximo jueves

**AGENCIAS**
MADRID

■■■ El Pleno del Congreso votará el próximo jueves, 10 de septiembre, el decreto ley que incluye el acuerdo de Hacienda y la Federación Española de Municipios y Provincias (FEMP) para el uso de los remanentes municipales, una norma para la que el Gobierno sigue sin contar con los apoyos necesarios para sacarla adelante ante el rechazo unánime de la oposición. Ese acuerdo para permitir que los ayuntamientos usen su superávit para afrontar los gastos del coronavirus salió adelante por la mínima en la FEMP y, tras su transformación en decreto ley, debe ser sometido a votación en el Congreso para decidir su convalidación o su derogación.

En su comparecencia de hace una semana ante el Congreso, la ministra María Jesús Montero señaló que el Gobierno no tiene ninguna otra fórmula alternativa para el uso de los remanentes y lo único que ofreció es congelar el mecanismo de la cesión de los mismo al Estado y, si la oposición acepta, tramitar el decreto como proyecto de ley para que que el Congreso haga los cambios que estime oportunos en ese punto.

Pero la oposición ya no se conforma con eso, sino que reclama la retirada del decreto para empezar una nueva negociación. Más de treinta alcaldes de buena parte de las grandes ciudades del país y de una decena de partidos políticos se han unido para reclamar como alternativa un fondo de 5.000 millones para repartir entre los municipios según su población, tengan o no remanentes. Estos alcaldes críticos con el acuerdo, se plantean llevar su "rebelión" al Congreso aprovechando la votación.

Desde la izquierda, partidos como Unidas Podemos, Esquerra o el BNG proponen como alternativa una derogación de la Ley de estabilidad Presupuestaria del Gobierno Rajoy por ser la norma que impide el uso del superavit, pero su reforma llevaría más tiempo y, además, al tratarse de una norma de rango orgánico, exige reunir al menos mayoría absoluta en el Congreso (176 diputados). ■

Pedro Sánchez y Abel Caballero, durante la firma del acuerdo de los remanentes.

### LAS NEGOCIACIONES ESTÁN PARALIZADAS

**Desde el lunes, las negociaciones apenas han existido. Fuentes de varios grupos con los que el Gobierno podría asegurarse la convalidación confirman que no han recibido llamadas ni mensajes de la dirección socialista o de la de Unidas Podemos. Otras fuentes, entre los partidos con representación más escasa en el Congreso, reconocen que sí las han recibido, pero como "tanteo". En el PSOE y en Unidas Podemos la percepción es que podría salvarse el decreto con algunas de las fuerzas políticas del llamado "bloque de la investidura", ya que PP y Vox no se apearán del rechazo y parece que Cs tampoco. La oposición no acaba aquí, como el Gobierno comprobó en la Diputación Permanente de finales de agosto y el pasado lunes en la Comisión de Hacienda: todos los partidos están en contra.**

# El PSOE ve posible el "entendimiento con las fuerzas políticas" para aprobar los PGE

**AGENCIAS**
MADRID

■■■ El PSOE considera que "es posible el entendimiento con todas las fuerzas políticas" para aprobar unos nuevos Presupuestos Generales del Estado (PGE), "imprescindibles" y "absolutamente necesarios" para que pueda haber recuperación económica. "Es una tarea en la que se encuentra ahora el Gobierno, intentando conseguir el máximo apoyo posible por parte del máximo número de apoyos parlamentarios", manifestó la presidenta del PSOE, Cristina Narbona, en declaraciones en la sede socialista de Ferraz.

Pese a ver "posible" llegar a acuerdos con el resto de fuerzas políticas, Narbona reconoce que en estos momentos hay "evidencia" de que la posición del líder del PP, Pablo Casado, es "muy poco constructiva" y "cerrada". Aun así, asegura que "se seguirá hablando con todos", pues las reuniones que ha mantenido el presidente del Gobierno, Pedro Sánchez, esta semana con los representantes de cada partido fueron una "primera ronda para percibir hasta qué punto las actitudes de los grupos son favorables a seguir hablando". "Yo confío en que el PP cambie la actitud", dijo.

En este sentido, Narbona admitió también que dentro del diálogo entre el Gobierno y el resto de partidos, "hay diálogo abierto con los partidos independentistas de Cataluña", ya que el Gobierno dijo que está dispuesto a abrir la mesa de diálogo con la Generalitat. ■

# El calor y la Covid provocan 3.500 muertes más de las "esperadas"

**ADAYA GONZÁLEZ**
MADRID

■■■ A falta de unos días para que termine, las altas temperaturas y el coronavirus provocaron 3.500 muertes más de las esperadas este verano, aunque esa sobremortalidad se repartió por siete comunidades: Madrid, Cataluña, Andalucía, Comunidad Valenciana, Aragón, Extremadura y Castilla y León.

En todo el año, el Sistema de Monitorización de la Mortalidad diaria (MoMo) detectó tres periodos de exceso de la mortalidad, el primero el comprendido entre el 10 de marzo y el 9 de mayo y que coincidió con el pico de la pandemia, y otros dos que ya son más habituales porque suelen producirse todos los veranos como consecuencia del calor.

Para el primero, este sistema, que mide la mortalidad por todas las causas que obtiene a través de la información de los registros civiles de España, calculó que se producirían 67.911 defunciones, pero en realidad hubo que lamentar 111.253, es decir, un exceso de 43.342, un 63,8% más. En los mismos días, habían fallecido 26.440 personas con una PCR positiva en coronavirus, según la serie histórica del Ministerio de Sanidad.

LA SOBREMORTALIDAD SE REPARTIÓ EN SIETE COMUNIDADES Y EN TRES PERÍODOS DONDE LA MORTALIDAD SUPERÓ LA PREVISIÓN

Los otros periodos se enmarcan bien entrado el verano: uno, entre el 27 de julio y el 15 de agosto, en mitad del cual se produjo una ola de calor en toda la península y Baleares, y el otro, del 17 al 31 del mismo mes. La estimación del MoMo es que entre el 27 de julio y el 15 de agosto hubieran muerto 20.293 personas, pero han sido 22.853, es decir, 2.560 más, lo que supone un exceso del 12,6%.

Y en el caso de la tercera etapa, ese exceso se reduce al 4,7%, ya que de los 14.845 decesos esperados se produjeron exactamente un millar más. Así, es complicado diferenciar cuales de esos fallecimientos se deben al calor y cuales al covid. ■

NACIONAL

# Los narcotraficantes vuelven a mostrar su cara más violenta

**El último episodio, una agresión** en Estepona, se saldó ayer con dos guardias civiles heridos

**AGENCIAS**
CÁDIZ

■■■ El narcotráfico volvió a mostrar su cara más dura y violenta en el sur de España en estos primeros días de septiembre, con el ataque a varios agentes de la Policía Nacional y de la Guardia Civil en distintas operaciones antidroga en el Campo de Gibraltar, la Sierra de Cádiz y la provincia de Málaga. En apenas cinco días, dos agentes de la Policía Nacional y cinco guardias civiles sufrieron lesiones graves, teniendo que ser hospitalizados, en algunos de estos casos, por heridas de bala.

Este aumento en las agresiones a los Cuerpos de Seguridad del Estado son "un repunte ocasional" producidas por el "acorralamiento" de los agentes a estas organizaciones criminales, explicó ayer el Jefe Provincial de la Policía Nacional en Cádiz, Antonio Ramírez, en declaraciones a los medios. "Cuando los operativos policiales complican la vida a las organizaciones criminales, estos ofrecen más resistencia", resaltó el comisario provincial, asegurando que este tipo de actos violentos hacia los agentes de la autoridad "lo hemos visto en otras ocasiones".

Fuentes policiales apuntaron al fin del confinamiento como una de las posibles causas de esta "resistencia agresiva" contra los agentes, ya que tras el "parón técnico" de los narcotraficantes, "que ahora les quitemos un alijo de droga, les supone una merma en su capacidad". "El que se desarrolle esta agresividad es un reflejo de la actividad policial", apostillo el comisario provincial Ramírez.

El coche embestido por los narcotraficantes en Algeciras. POLICIA NACIONAL

FUENTES POLICIALES APUNTAN AL FIN DEL CONFINAMIENTO COMO CAUSA DE ESTA RESISTENCIA AGRESIVA DEL NARCOTRÁFICO

Sin embargo, este tipo de actos violentos no son nuevos, aunque el comisario provincial de Cádiz explicó que "desde el año 2018 no se producía un hecho tan grave en Algeciras", en referencia a la operación de este pasado sábado en el que un inspector de la Policía Nacional resultó herido de gravedad al ser embestido por un vehículo que acababa de cargar un alijo de hachís.

Para evitar que se repitan situaciones de este tipo, donde se ponga en riesgo la integridad de los agentes, el comisario incidió en la conveniencia de generalizar el uso de vehículos todoterreno "y no utilizarlo solo para operaciones en concreto", al ofrecer medidas defensivas "para moverse por cualquier terreno" y con una resistencia que lo hace "idóneo en casos de embestidas", como la de Algeciras o el ocurrido ayer domingo en Estepona (Málaga), donde dos agentes de la Guardia Civil resultaron heridos tras ser embestidos por un vehículo que transportaba droga, y cuatro personas fueron detenidas por esta agresión.

**MÁS MEDIOS Y PERSONAL**

El comisario provincial de Cádiz también apuntó la necesidad de contar con más medios y más personal para llevar a cabo los operativos, ya que, con la aparición del coronavirus, se produjo una disminución del personal activo al tener que hacer turnos más reducidos. "Conviene, quizás, un segundo incremento del personal ante un posible repunte generalizado de violencia", convino el comisario Ramírez.

Esta escalada de violencia contra los agentes comenzó el pasado miércoles cuando tres guardias civiles resultaron heridos al ser tiroteados cuando llevaban a cabo una operación antidroga en la sierra de Cádiz. Ante toda esta violencia, sindicatos policiales reclamaron refuerzos para los dispositivos antidroga en el Campo de Gibraltar, tanto en personal como en medios técnicos y materiales, para poder evitar incidentes graves como los ocurrido en esta última semana en las "zonas calientes" de tráfico de drogas.

Tras esta escalada de violencia en el sur de España, está previsto que el ministro de Interior, Fernando Grande-Marlaska, visite este lunes la provincia de Cádiz y mantenga una reunión con los mandos policiales. ■

# El rey abre un año judicial "descafeinado" con el Consejo general todavía sin renovar

**AGENCIAS**
MADRID

■■■ El rey preside hoy la apertura del año judicial más insólito que se recuerda por las restricciones del covid-19 y el bloqueo institucional en el Consejo General del Poder Judicial que lleva casi dos años en funciones y que pueden ser más tras el enésimo desacuerdo entre PP y PSOE para su renovación.

Como en cada ocasión, el acto solemne que rige la apertura del año judicial se celebrará en el Salón de Plenos del Tribunal Supremo, pero al protocolo habitual que caracteriza esta ceremonia se sumará el sanitario para cumplir con las medidas de seguridad por la pandemia que arroja en los últimos días unas cifras de contagios preocupantes.

El Consejo General del Poder Judicial, órgano de gobierno de los jueces, está pendiente de renovación desde diciembre de 2018 y antes de las vacaciones de verano suspendió varios nombramientos judiciales a la espera de que fructificaran las negociaciones iniciadas entre el Gobierno de coalición entre Podemos y PSOE y el Partido Popular.

Pero la situación vuelve a estar enquistada. Cuando todo apuntaba a un acercamiento entre el Gobierno y PP, los populares ha puesto una nueva línea roja, negociarán "siempre que se den las circunstancias adecuadas" que, a su juicio, no se dan con Podemos en el Gobierno, como dijo el secretario de Justicia en el PP, Enrique López. ■

## Crece la presión hospitalaria con más de 4.000 nuevos positivos

**AGENCIAS**.
MADRID

■■■ La presión hospitalaria por ingresos de covid se incrementó en la mayoría de comunidades durante este fin de semana, en el que se superó el medio millón de contagios desde el inicio de la pandemia y se notificaron más de 4.000 nuevos positivos en las últimas 24 horas. Ante estos datos -que podrían ser más elevados al faltar datos oficiales de algunas comunidades- y, según un informe del Hospital Universitario Germans Trias i Pujol, de Badalona, y la Universidad Politécnica de Cataluña, España estaría viviendo "una segunda ola de la epidemia" que podría llegar a Europa en los próximos días.

Los científicos creen que el repunte de casos se debe a que España levantó las restricciones a la movilidad, especialmente entre provincias, antes que los otros países de la Unión Europea (UE), haciendo que la vida social se incrementase. ■

## Declarados culpables los asesinos del niño estrangulado

**AGENCIAS**.
ELCHE

■■■ La madre biológica del niño de 2 años y medio que falleció en septiembre de 2018 a causa de un estrangulamiento en Elche (Alicante), el pequeño Aarón, y su pareja sentimental culpables declarados culpables de asesinato por el jurado popular que enjuició los hechos, informó ayer el Tribunal Superior de Justicia de la Comunitat Valenciana (TSJCV).

Los nueve miembros del jurado acordaron este veredicto por unanimidad, y también que ambos son culpables de maltrato habitual al menor, que falleció en la UCI pediátrica del Hospital General de Alicante el 17 de septiembre de hace dos años, cuatro días después de ser ingresado muy grave.

La magistrada que presidió la vista oral deberá emitir la sentencia donde se pronunciará sobre la petición de prisión permanente revisable que solicitaron las acusaciones particulares que ejercen el padre, Félix G. de la M., y la abuela paterna como la Fiscalía. ■

# MUNDO

# La oposición bielorrusa vuelve a tomar las calles de Minsk

**Más de 100.000 manifestantes reclamaron** al presidente Lukashenko que abandone el poder

**AGENCIAS**
MOSCÚ (RUSIA)

■■■ Una marea humana con banderas rojiblancas, símbolo de la oposición bielorrusa, volvió a tomar hoy por cuarto domingo seguido las calles de Minsk para reclamar la renuncia del presidente, Alexandr Lukashenko, en el marco de una jornada de protesta marcada por numerosas detenciones. "Vete" y "Viva Bielorrusia", fueron los principales cánticos coreados por más de 100.000 manifestantes, según la prensa local, que recorrieron el centro de Minsk entre fuertes medidas policiales, desplegadas desde la mañana de ayer.

La principal marcha opositora, al igual que en otras ocasiones, tuvo lugar en Minsk, aunque también se celebraron protestas -menos masivas- en las localidades de Grodno, Brest, Gomel y Moguiliov. La policía bielorrusa advirtió desde las primeras horas de la mañana de que aumentaría el número de los agentes y militares en las calles de cara a la protesta opositora. Acto seguido, las fuerzas de seguridad bloquearon los accesos a las principales avenidas del centro de la ciudad y acordonaron la plaza de la Independencia de Minsk, lugar habitual de concentraciones opositoras de las últimas semanas, según el portal Tut.by. También fueron cerradas estaciones de metro en el centro de Minsk, según medios locales.

Manifestantes ondean la bandera de la oposición bielorrusa en Minsk. STRINGER

Uno de los edificios más resguardados fue la residencia de Lukashenko, cercada por las fuerzas de seguridad con alambre de espino.

Los usuarios de internet de Minsk denunciaron a lo largo de la jornada dificultades para el acceso a páginas web y aplicaciones de mensajería, situación que se dio en varias ocasiones desde el inicio de las protestas el pasado 9 de agosto. Al mismo tiempo, al término de la protesta el acceso a internet en Minsk quedó restaurado. ■

### LAS PROTESTAS DEJARON MÁS DE 130 DETENIDOS

**La jornada de protestas de ayer estuvo marcada por las numerosas detenciones que se efectuaron tanto en Minsk como en otras ciudades que acogieron marchas de la oposición. De acuerdo al centro de derechos humanos Vesná, solo en la capital bielorrusa durante la jornada de ayer fueron detenidas más de 130 personas.**

**La organización también informó de decenas de detenciones que se practicaron en las ciudades de Brest, Moguiliov y Vítebsk. A su vez, la Asociación de Periodistas de Bielorrusia denunció que entre los detenidos se encontraban al menos dos reporteros. Las autoridades, a su vez, confirmaron "más de 100 detenciones" de participantes en "acciones no autorizadas".**

# Alemania valora la semana laboral de cuatro días como vía contra la crisis del coronavirus

**AGENCIAS**
BERLÍN (ALEMANIA)

■■■ La semana de cuatro días como respuesta a la masiva destrucción de empleo de la pandemia coronavirus es una teoría tan atractiva como controvertida que está despegado en los últimos días en Alemania, evidenciando las dificultades para su implementación. El asunto fue suscitado por IG Metal, el mayor sindicato sectorial de Alemania y Europa, que lanzó este agosto la propuesta como una respuesta a las dificultades que provocó el coronavirus en la economía, pero también en previsión a otros retos futuros.

En una entrevista, el presidente de IG Metall, Jörg Hofmann, avanzó que, para la siguiente ronda de negociaciones del convenio colectivo, propondrá "la semana de cuatro días como opción" a cambio de un "cierto ajuste salarial". No concretó las horas de trabajo ni las repercusiones económicas. El objetivo sería adaptar el volumen de horas de trabajo a la reducción de la producción provocada por la

ESTA POLÉMICA OPCIÓN CONLLEVARÍA UN AJUSTE SALARIAL, AUNQUE NO SE CONCRETARON LAS HORAS DE TRABAJO QUE SUPONDRÍA ESTE CAMBIO

crisis de demanda en muchos sectores sin tener que reducir proporcionalmente la masa laboral, algo que perjudica tanto a los empleados afectados como a las empresas (que pierden capital humano). "Necesitamos también ideas nuevas e implementables. Voy a proponer para el debate en la próxima ronda (de negociación) del convenio colectivo la semana de cuatro días como opción", afirmó.

A su juicio, el "Kurzarbeit" (su versión de los ERTE) sirve para amortiguar el parón económico, pero su propuesta iría más allá. Porque además de desincentivar los despidos, aspira a convertirse en "la respuesta al cambio" que están provocando la digitalización y la apuesta por la economía verde. ■

## *Breves*

### Assange combate su extradición a EEUU con nuevas acusaciones

El fundador de WikiLeaks, Julian Assange, afronta la segunda parte de su juicio de extradición a EEUU, después de que este país ampliara a última hora sus acusaciones, si bien mantiene los mismos 18 cargos de espionaje e intrusión informática penados con hasta 175 años de cárcel. Assange irá al tribunal de Old Bailey desde el centro de alta seguridad de Belmarsh. ■

### El negociador británico asegura que no temen no lograr un acuerdo

El negociador jefe de Reino Unido para el Brexit, David Frost, aseguró que el Gobierno británico no tiene "miedo" a renunciar a las negociaciones y no alcanzar un acuerdo comercial con la UE que entre en vigor en 2021. Frost rechazó en una entrevista que la UE continue controlando la moneda y la política británica. ■

### Al menos 90 detenidos en Honk Kong en una manifestación

La policía hongkonesa detuvo ayer a al menos 90 personas, entre ellos tres activistas del movimiento prodemocrático, durante una protesta contra la ley de seguridad que China aprobó para el territorio y la decisión del Gobierno local de posponer las elecciones al Parlamento por la pandemia de covid-19. ■

### Detenida una protesta contra medidas por el Covid-19 en Bruselas

La policía de Bruselas disolvió ayer una manifestación en la que participaban entre 300 y 400 personas para protestar contra las restricciones impuestas por las autoridades de Bélgica para frenar la propagación del virus del covid-19, puesto que los participantes no cumplían las medidas de seguridad del país.

# ECONOMÍA

# La colaboración será crucial para gestionar el fondo europeo

**Los expertos creen necesaria la** creación de un grupo de trabajo para la preparación de proyectos

**AGENCIAS**
MADRID

La vicepresidenta del Gobierno y ministra de Economía, la gallega Nadia Calviño, en una comisión. KIKO HUESCA

■■■ Los expertos y directivos españoles consideran que será crucial la colaboración entre el Gobierno y las empresas para que España pueda sacar el máximo provecho de los 140.000 millones de euros de ayudas para la reconstrucción que recibirá de la Unión Europea, según una encuesta realizada por PwC. Cuatro de cada diez encuestados (44,2%) cree que sería necesaria la creación un grupo de trabajo, coordinado por la Presidencia de Gobierno, que se ocupe de preparar los proyectos en estrecha colaboración con las empresas españolas y con las comunidades autónomas.

Los más de 400 empresarios, directivos y expertos de universidades y centros de investigación económica que participaron en este informe sobre el Fondo Europeo de Recuperación temen que la falta de información no permita a las empresas españolas sacar el máximo provecho de los fondos, ya que solo el 9,6% asegura que el sector privado es plenamente consciente de su existencia y de los procedimientos de acceso. Además, un 37,5% cree que hay un enorme desconocimiento en las empresas sobre cómo plantear propuestas viables y qué tipo de proyectos serán financiados por el programa de recuperación.

Para los encuestados, hay tres obstáculos que podrían impedir absorber los fondos europeos y lograr la transformación de la economía, el primero de ellos -según el 77,1%-, la fragmentación política, que reduce el escrutinio y el peso de los argumentos técnicos. El segundo -para el 54,3%- es contar con una administración pública poco ágil y excesivamente burocratizada, mientras que el tercero (41,9%) son los problemas de coordinación entre el Gobierno central, las comunidades autónomas y los ayuntamientos.

Los encuestados también se pronuncian sobre cuáles deberían ser las medidas de estímulo y el 43% cree que debería incrementarse el gasto público y acompañar este aumento con bajadas de impuestos en lo que queda de año. ■

### LA REFORMA EDUCATIVA DEBE SER URGENTE

**Los encuestados consideran que los grandes objetivos de los fondos europeos -la transformación digital, verde e inclusiva- no responden a las necesidades de la economía española, aunque la mayoría (40%) señala que son lo suficientemente genéricos como para poder incluir bajo cada uno de ellos las grandes inversiones que necesita el país. Si se pudieran pactar cinco grandes reformas, el empresariado apuesta en este orden por la educación (68,6%), el mercado laboral (50,4%), la administración pública (48,6%), las pensiones (47,6%) y por una reorganización de la fiscalidad (40%). El 61,3% es contrario a que las ayudas del fondo de reconstrucción no hubiesen tenido condicionalidad y se incorporaran a los presupuestos nacionales sin control posterior, y el 41,5% defiende que deben estar sujetos a condicionalidad.**

# Economía decidirá las claves de la fusión Caixabank-Bankia tras consultar al BCE

**AGENCIAS**
MADRID

■■■ El Ministerio de Asuntos Económicos y Transformación Digital pedirá al Banco Central Europeo (BCE) un informe sobre la fusión entre Bankia y CaixaBank y, una vez disponga de las conclusiones, será Economía quien tenga la última palabra sobre la operación, según fuentes financieras.

El papel del BCE en una fusión depende de la normativa del país o países en los que tengan su sede las entidades que se fusionan, ya que este tipo de operaciones no se regulan en el Derecho europeo, sino en el Derecho nacional. Si el Derecho del país en cuestión otorga facultades al supervisor nacional a este respecto, el BCE ejerce dichas facultades cuando se trata de fusiones de entidades significativas que supervisa directamente.

En cualquier caso, el BCE debe aprobar adquisiciones de participaciones cualificadas en entidades de crédito cuando sean iguales o superiores al 10% de las acciones o derechos de voto de la entidad o superen los demás umbrales pertinentes (20%, 30% o 50%).

De este modo, la entidad que pretenda adquirir una participación cualificada deberá notificarlo al supervisor nacional, que junto al BCE evalúan la adquisición propuesta de acuerdo con los criterios establecidos en la Directiva de Requisitos de Capital (reputación del adquiriente y experiencia de los directivos propuestos, solvencia del adquiriente, impacto en la entidad y riesgo de blanqueo de dinero). ■

# Más de 40 millones de turistas perdidos hasta agosto

**AGENCIAS**
MADRID

■■■ España cerrará el periodo enero-agosto con alrededor de 40 millones de turistas internacionales menos que el año pasado, que habrán dejado de gastar aquí unos 50.000 millones de euros, como consecuencia de las restricciones y las cuarentas impuestas en diferentes países para luchar contra el coronavirus.

El temor de los viajeros a los contagios es otra razón que explica la fuerte caída de los desplazamientos internacionales, que fueron sustituidos por otros en el interior del país, aunque en el caso de España no compensan ni de lejos la fuerte caída de ingresos derivada de la ausencia de extranjeros.

A falta de las cifras oficiales de agosto, que el Instituto Nacional de Estadística (INE) publicará a principios de octubre, una proyección de los datos de 2019 permite anticipar tales caídas.

LA CAÍDA DE LA LLEGADA DE TURISTAS EXTRANJEROS SUPONE UNAS PÉRDIDAS DE 50.000 MILLONES DE EUROS

En el periodo enero-agosto de 2019 llegaron a España 58,2 millones de turistas y sólo en agosto, 10,1 millones. En enero-julio de este año, el cómputo total apenas llega a 13,2 millones. De seguir la tendencia de julio (con 2,5 millones de viajeros), la suma total de llegadas se situará entre 15 y 16 millones, más de 40 millones por debajo del año pasado. La cuenta del gasto que hacen estos turistas que dejaron de venir a España es igualmente decepcionante: en enero-agosto del año pasado gastaron 64.124 millones de euros (11.765 sólo en agosto).

Este año, entre enero y julio apenas se llega a 14.291 millones. Sólo en julio fueron 2.450 millones, frente a casi 12.000 de un año antes. De proseguir este ritmo, los ingresos de los ocho primeros meses de 2020 no llegarán a 17.000 millones, frente a los 64.124 previos. Con estos datos, la esperanza del sector está puesta en un turismo nacional que suavice la caída. ■

# SOCIEDAD

# Alumnos de seis comunidades inician el nuevo curso escolar

**El regreso al aula llega** entre protestas de los docentes en todo el país y la inquietud de las familias

**AGENCIAS**
MADRID

■■■ Alumnos de seis comunidades vuelven hoy a las aulas, tras su cierre por la pandemia de Covid-19 que contagió en España ya a más de medio millón de personas, en medio de las protestas de docentes y sindicatos por falta de medidas, de la inquietud de las familias y del llamamiento a la "confianza" del Gobierno que asegura que los colegios son los lugares más seguros. Navarra y Madrid fueron las primeras comunidades que abrieron sus centros el pasado viernes para la reincorporación escalonada de los más de ocho millones de estudiantes de enseñanzas no universitarias matriculados para este curso 20-21.

Según las previsiones, hoy comienzan a regresar a los centros educativos los estudiantes de Cantabria, País Vasco, La Rioja, Valencia, Aragón y Murcia; mientras que los de Castilla León y Castilla La Mancha lo harán el próximo día 9; los de Galicia, Andalucía, Asturias, Extremadura y Baleares el 10; en Cataluña a partir del 14, y Canarias cerrará esta vuelta a las aulas el 15. Este fin de semana la ministra de educación, Isabel Celaá, pidió a las familias que lleven con confianza a sus hijos a los centros educativos, ya que dijo que los colegios con los lugares "más seguros" e insistió en la necesidad de que las aulas estén abiertas, ya que sus beneficios son muy superiores a los eventuales riesgos que puedan generar.

Un niño espera con mochila y mascarilla en la puerta de un colegio en Navarra. JESÚS DIGES

**CRÍTICAS A LA GESTIÓN**

Una opinión no compartida por sindicatos de docentes que convocaron paros en ese inicio de curso en la Comunidad de Madrid y Galicia, entre otros lugares, al considerar que no se han puesto en marcha todas las medidas necesarias para garantizar una vuelta al cole segura, no se ha contratado a suficiente personal y tampoco se han habilitado espacios en los centros para conseguir ratios inferiores.

Además, a pesar de que Gobierno y comunidades anunciaron a finales de agosto las medidas especiales de higiene y seguridad que deben adoptar los centros educativos frente al covid, la inquietud reina en muchas familias, algunas de las cuales incluso se plantean no llevar a sus hijos a los centros. Ante esta posibilidad, la Fiscalía anunció que actuará cuando se produzcan absentismos escolares reiterados e injustificados derivados del coronavirus y abrirá las oportunas diligencias para analizar las causas que concurran en cada caso.

Desde la Asociación Española de Pediatría (AEP) se insiste en la importancia de "la experiencia vital asociada al modelo tradicional basado en la asistencia a las aulas" para los menores, entre los que incluyen a los que tienen patologías crónicas. "No hay evidencia científica suficiente que asegure que no pueden ir al colegio en la situación epidemiológica actual", asegura la AEP en un comunicado, que deja en manos del pediatra especialista la decisión sobre situaciones especiales de gravedad de contagios en los centros. ■

## Ana Pastor acusa al Gobierno de desentenderse de la vuelta al cole

La vicesecretaria de Política Social del PP, Ana Pastor, acusó ayer a la ministra de Educación, Isabel Celaá, de "ponerse a un lado" y de "abandonar a su suerte" a las comunidades autónomas en el inicio del nuevo curso escolar marcado por la pandemia del nuevo coronavirus. Durante la clausura del acto "La educación en tiempos del covid", celebrado en Oviedo, se preguntó "qué ha hecho" la ministra "para que las aulas sean seguras" al tiempo que le reprochó que transmita "inseguridad y desconfianza" a las familias.

Pastor recordó que, aunque la educación sea una materia transferida a las comunidades autónomas, la gestión de una pandemia le corresponde al Gobierno de España, porque "lo dice la Constitución y el ordenamiento jurídico del país".

Mientras tanto, el PSOE llamó a la "serenidad" y a la "responsabilidad" de cara al inicio de la "vuelta al cole" y criticó que algunas comunidades autónomas no hayan implantado las medidas que se acordaron en junio para el regreso a las aulas.

"Los niños van a incorporarse a sus respectivos colegios y creo que es el momento de lanzar un mensaje muy claro de serenidad y de responsabilidad", dijo ayer la presidenta del partido, Cristina Narbona, que realizó declaraciones en la sede socialista de Ferraz. Según indicó, es "fundamental" que los niños puedan volver a clase de manera presencial para socializar y tener una rutina diaria, de ahí que pida "serenidad", mientras que también destacó la importancia de trasladar un mensaje de "responsabilidad". ■

## Más de 2.000 docentes se harán la PCR en Madrid tras dar positivo

**AGENCIAS**
MADRID

■■■ El consejero de Educación de la Comunidad de Madrid, Enrique Ossorio, señaló que "entre 2.000 y 2.500 docentes" se someterán a una prueba PCR tras dar positivo en los test serológicos efectuados por la Comunidad de Madrid antes del inicio del curso escolar. En una visita al albergue juvenil del municipio madrileño de Rascafría, Ossorio cifró en 66.000 los profesores que se sometieron a los test serológicos, de los 72.000 que fueron convocados, es decir, el 90% de los docentes llamados.

"Cuántos más vayan, más seguridad", dijo Ossorio sobre las pruebas de anticuerpos a alrededor de 100.000 docentes ante el inicio del curso escolar en la región, que comenzó de forma escalonada el viernes con el primer ciclo de Infantil (0-3 años). Estos más de 2.000 profesores que dieron positivo en los test serológicos se comenzaron a realizar las pruebas PCR y, de resultar positivo, serán sustituidos por interinos.

EN CASO DE VOLVER A DAR POSITIVO, ESOS CASOS POSITIVOS SERÁN SUSTITUIDOS POR PROFESORES INTERINOS

Ossorio comentó que la Consejería de Educación disponía de muy poco tiempo para hacer los 100.000 test y pidió de nuevo disculpas por las colas que se formaron en el Instituto de Educación Secundaria La Paloma el pasado miércoles, el primer día de la convocatoria, que obligaron a posponer las pruebas porque los asistentes no podían mantener la distancia de seguridad.

El consejero reconoció la dificultad de reducir las ratios en las aulas a 20 alumnos, para lo que se están buscando espacios adicionales dentro de los centros educativos que, de no encontrarse, podrían ser locales facilitados por los ayuntamientos o módulos prefabricados. Ossorio hizo un llamamiento a la tranquilidad ante la vuelta al cole y admitió que "algún contagio habrá". ■

SOCIEDAD

# Siete de cada diez españoles se vacunaría contra el covid

## **Los españoles se muestran dispuestos** a confinamientos locales antes que a un estado de alarma

**AGENCIAS**
MADRID

Un científico con una muestra de una de las vacuna contra el coronavirus. HERRAEZ GETTY

La mayoría de los españoles se decanta más por los confinamientos locales de municipios o provincias y otras restricciones selectivas, como la prohibición de los eventos de masas, limitar los aforos o cerrar los gimnasios, que volver a un estado de alarma ante los brotes de coronavirus. Así lo pone de manifiesto la primera ronda del estudio COSMO-Spain, que coordina el Instituto de Salud Carlos III desde el Centro Nacional de Epidemiología y que está impulsado por la Organización Mundial de la Salud (OMS), cuyos resultados preliminares se dieron a conocer hace un mes. Este estudio pretende conocer la percepción de la población de la actual pandemia de Covid-19, del virus y la de la enfermedad.

El trabajo, que se está realizando en otros 31 países, en esta primera ronda, con datos recabados entre el 27 de julio y el 3 de agosto, participaron 1.033 mayores de 18 años residentes en España (50,1% hombres y 49,9% mujeres). De acuerdo con los resultados definitivos, el 70% dice que se pondría una vacuna si estuviera disponible y fuera indicada. Además, casi 6 de cada 10 se descargarían una aplicación gratuita de rastreo para el teléfono móvil, que le advirtiera si puede haber sido infectado.

La preocupación de la población respecto a la pandemia sigue siendo alta: el 64% dice que el coronavirus le preocupa "mucho o muchísimo" y solo un 11% dice que le preocupa 'un poco o nada'. Las principales preocupaciones son: perder a un ser querido, las personas que no utilizan mascarilla, la posible saturación de los servicios sanitarios y un nuevo confinamiento.

**LO PEOR ESTÁ POR VENIR**

En general, la percepción del riesgo frente al virus y la enfermedad sigue siendo alta: un 42% de los encuestados cree que lo peor de la pandemia está por venir; un 23% considera que ya se está viviendo lo peor y un 21% cree que es 'difícil o muy difícil' poder evitar la infección. Además, un 43% considera que la infección, de afectarles, sería 'grave o muy grave'.

Sobre el uso de la mascarilla, el 94% piensa que sirve para evitar contagiar a los demás, y el 86% sabe que para que sea útil, debe cubrir la nariz y la boca, aunque todavía hay un 10% que cree que debe quitarse la mascarilla para toser o estornudar. Sobre una puntuación del 1 al 5, los encuestados consideran que decisiones tomadas hasta la fecha en España para reducir la propagación del Covid-19 fueron adecuadas (3,9) e improvisadas (3,8).

Teniendo en cuenta que el estudio se hizo hace un mes, las medidas con más aceptación en caso de un segundo brote generalizado son prohibir los eventos de masas de cualquier tipo y confinar los núcleos urbanos o las provincias más afectadas, frente a medidas como el cierre de la actividad empresarial y el restablecimiento de los horarios de salida o de un Estado de Alarma. ■

# España se suma a la compra de la CE del antídoto de AstraZeneca

España, junto con otros estados miembros, se sumó a la compra centralizada de la Comisión Europea (CE) de millones de dosis de una futura vacuna contra la Covid-19 de la farmacéutica británica AstraZeneca, que está desarrollando investigadores de la Universidad de Oxford.

Así lo aseguró el Ministerio de Sanidad en un comunicado en el que se refiere al acuerdo anunciado por la CE el pasado 14 de agosto para la compra de al menos 300 millones de dosis de una futura vacuna de esta compañía. Una compra que se efectuaría una vez que la vacuna haya demostrado ser segura y efectiva contra el coronavirus pues ahora la investigación de AstraZeneca se encuentra entre las fases 2 y 3 del nivel de desarrollo.

El reparto de la vacuna se hará, según Sanidad, de manera equitativa entre los países acorde a su población. Al margen de este acuerdo, el comité negociador de la CE sigue en conversaciones con diferentes compañías que están desarrollando alternativas de vacuna para poder satisfacer las necesidades de vacunación de la UE y de terceros países.

Todas estas negociaciones se enmarcan dentro de la estrategia europea de vacunas, a la que se adhirió España en julio y por la que se pretende establecer una posición única europea para garantizar el acceso global y equitativo a la vacuna para proteger al conjunto de la población. Por eso, y con este objetivo, la Alianza Europea está apoyando a la industria biotecnológica para acelerar los plazos hasta conseguir una vacuna segura y eficaz. ■

El profesor David Calle.

# David Calle: "El sistema no está preparado para un curso online"

**MIRIAM MEJÍAS**
MADRID

Con más de 200 millones de visitas a su "escuela" de YouTube, David Calle ve en la pandemia "un reto" para avanzar hacia un modelo mixto presencial-digital en las aulas, aunque cree que el sistema educativo no está preparado para afrontar un curso "online", y que, de una vez por todas, se necesita "un plan". "Hay mucho camino por recorrer en cuanto a digitalizar un poco más las clases", sostiene este ingeniero reconvertido a profesor, que quedó entre los 10 finalistas al Global Teacher Prize 2017, galardón que premia al mejor docente del mundo.

El fundador de las plataformas gratuitas Unicoos y Beunicoos reconoce y comparte la preocupación de profesores y familias ante una "vuelta al cole" incierta. En su opinión, urge una solución "ambiciosa" desde un enfoque "integral" que pase por invertir más en Educación, y donde administraciones, padres y madres, docentes y alumnos remen en la misma dirección.

PARA EL PROFESOR LAS CLASES PRESENCIALES SON "INSUSTITUIBLES" Y DEFIENDE UN MODELO DE EDUCACIÓN MIXTO

Concluye que los conceptos teóricos se pueden adquirir en remoto -"si quieres aprender una integral, puedes ver un vídeo de YouTube"-, pero la parte "humana" de aprender y compartir valores no puede impartirse "online" porque "jugar y discutir es mucho más difícil con una tablet". ■

SOCIEDAD

VIVIR mejor

Realizar ejercicio físico y evitar las dietas milagro ayudan también en el control del peso según los expertos

# La “s” de sostenible, base de una alimentación saludable

**AGENCIAS**
VALENCIA

■■■ Reducir el tamaño de las raciones, hacer ejercicio físico, huir de las dietas "exprés o milagro" y apostar en su lugar por aquellas que sigan las "tres s": sostenible en casa y fuera de casa, sostenible en el tiempo y sostenible con el medio ambiente, son algunos de los consejos para perder peso de los expertos.

En un comunicado, la dietista y especialista en Nutrición de la Unidad de Obesidad y Nutrición de Quirónsalud Valencia, Rocío Práxedes, asegura que "en una dieta saludable no existen los alimentos prohibidos, pero sí es necesario ordenar la frecuencia de consumo y raciones de los alimentos".

Tal y como apunta la doctora Práxedes, en relación a los fritos la recomendación de aceite de oliva diario es de 3-6 cucharas soperas y dependerá principalmente de la actividad física que se realice y la edad.

"Si una vez por semana consumimos pescado frito, ese día gastaremos más aceite del indicado antes, pero si utilizamos aceite de oliva virgen extra, cocinamos en sartén y no lo reciclamos estaremos fomentando el consumo de grasa de calidad y de pescado en casa y si acompañamos con una ensalada, conseguiremos nivelar el aporte calórico de la comida", comenta Práxedes.

En relación a los dulces, aconseja buscar estrategias para controlar el consumo sin prohibir. No tenerlo en casa y elegir una tarde de la semana para comprar uno e incorporarlo en la merienda, sin esconderse ni sentirse mal por ello es su recomendación.

En cualquier caso, a la hora de empezar una dieta hay que ponerse, según los especialistas, unos objetivos claros y realistas, distribuir la ingesta en varias tomas lo largo del día, aprender a seleccionar qué alimentos se debe comer en mayor cantidad y cuáles en menor cantidad, incluir el ejercicio físico en la rutina diaria, planificar las comidas, priorizar el consumo de agua a otro tipo de bebida, aprender a decir no, ser constante y perseverante con el objetivo marcado y por encima de todo que el cambio hacia una alimentación más saludable sea decisión personal.

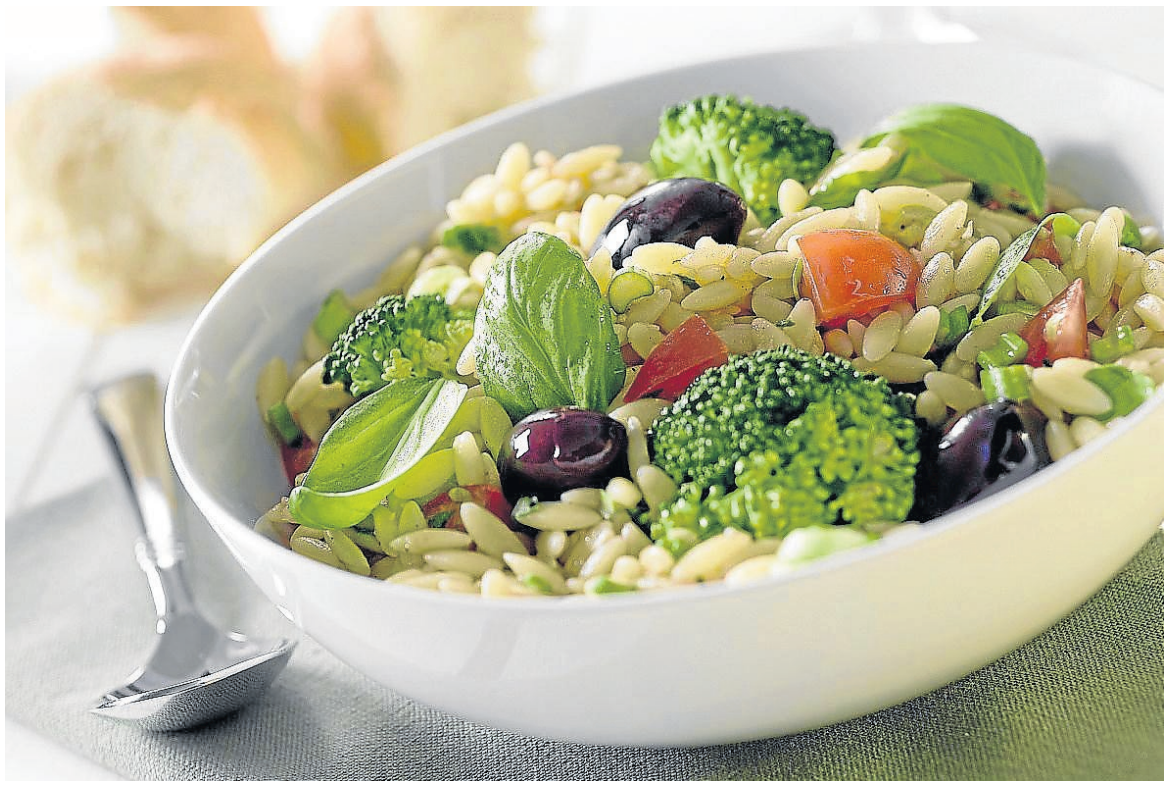
La asistencia por parte de expertos es fundamental antes de empezar una dieta.

EN RELACIÓN A LOS DULCES, LOS EXPERTOS ACONSEJAN BUSCAR ESTRATEGIAS PARA REDUCIR SU CONSUMO SIN PROHIBIRLOS

**Los expertos** resaltan la importancia de una dieta equilibrada que proporcione al organismo los nutrientes que necesita

Según la doctora Mari Carmen Díaz, especialista en Dieta y Nutrición, es importante añadir que debe ser completa, aportando todos los nutrientes que necesita el organismo: hidratos de carbono, grasas, proteínas, vitaminas, minerales y agua; equilibrada, suficiente, la cantidad de alimento ha de ser la adecuada para mantener el peso dentro de los rangos de normalidad y en los niños lograr un desarrollo y crecimiento proporcional; adaptada a la edad, al sexo, a la talla, a la actividad física que se realiza, al trabajo y al estado de salud y variada. La nutricionista, Carolina Pérez concreta: "Los hidratos de carbono son la fuente de energía más eficiente para nuestro organismo, estos deberían representar el 55% de nuestras calorías ingeridas, un 30% para las grasas y dejaríamos el 15% restante a las proteínas". Además ambas concluyen que las dietas milagro producen un efecto que es el rebote, con el que al dejar el método empezamos a recuperar el peso perdido rápidamente y en mayor cantidad, favoreciendo que se acumule la grasa en otras zonas del cuerpo donde no se depositaba tanto o con anterioridad. Por tanto, no son nada recomendables.■

## El peligro de las dietas restrictivas

Eliminar drásticamente alimentos de nuestra dieta o reducir al mínimo la ingesta de los mismos sin la supervisión de un experto perjudica gravemente la salud.

La especialista Mari Carmen Díaz, experta en Dieta y Nutrición de Quirónsalud Alicante, afirma que si una dieta restrictiva se mantiene en el tiempo "puede resultar realmente peligrosa" porque elimina los nutrientes de la alimentación con el objetivo de perder peso. Y ello puede dar lugar a una pérdida de masa muscular, pero no por ello se gana en calidad de vida ni en verse más delgada la persona, sino que tendrá menos fuerza y sentirá fatiga. También puede provocar la falta de nutrientes esenciales, con la consecuente aparición de deficiencias y de síntomas que empeoran nuestra calidad de vida.

Según la doctora Díaz, "lo mejor es apostar por una dieta variada" y "el mensaje radical no es saludable ni sostenible".

Por su parte, la doctora Carolina Pérez, especialista en nutrición de Quirónsalud Murcia y Torrevieja, explica que "las dietas milagro o express no son equilibradas, pueden producir signos y síntomas por déficit de nutrientes esenciales o por exceso de otros" pero en todas suelen aparecer debilidad, falta de energía, flacidez, piel arrugada y más seca, uñas quebradizas, caída del pelo, mal olor del sudor y bucal, falta de vitalidad en general, somnolencia, apatía, dolor de cabeza y mareos.■

## Novedades

PSICOLOGÍA

### Investigan terapias para pacientes con trastorno obsesivo

Nuevas investigaciones podrían mejorar las probabilidades de que las personas con trastorno obsesivo-compulsivo, reciban una terapia que realmente funcione para ellos, algo que implica a más de un tercio de los que actualmente reciben tratamiento para el TOC. El estudio, realizado en la Universidad de Michigan sugiere la posibilidad de predecir cuál de los dos tipos de terapia ayudará a los adolescentes y adultos con TOC: una que los exponga al tema específico de sus pensamientos obsesivos y conductas compulsivas, o una que se centre en la reducción del estrés general y un enfoque de resolución de problemas. Aunque los investigadores advierten que es demasiado pronto para que su trabajo sea utilizado por los pacientes y los terapeutas de salud mental, están planificando y llevando a cabo más estudios a través de los escáneres cerebrales avanzados de 87 pacientes con TOC que fueron asignados al azar a 12 semanas de uno de los dos tipos de terapia. Los investigadores hallaron que, en general, ambos tipos de terapia redujeron los síntomas que experimentaban los participantes.■

DERMATOLOGÍA

### El aceite de oliva ayuda a combatir la sequedad de la piel

El verano es una época en la que nuestra piel sufre más de lo debido. Demasiadas horas expuesta al sol, el salitre del mar o el cloro de las piscinas, hacen que aparezca el problema de la sequedad, que provoca que nuestra epidermis necesite una rápida hidratación. Los expertos apuntan que el aceite de oliva virgen extra puede solucionar todos los problemas de nuestra piel, aportando luminosidad, hidratación y eslasticidad. Debido a sus ácidos grasos naturales y a su aporte de vitaminas E y K, es una excelente alternativa para luchar contra el envejecimiento prematuro de la piel, permitiendo que la misma mantenga su elasticidad natural y su apariencia suave y lozana. Además, su gran cantidad de antioxidantes lo convierten en uno de los ingredientes naturales más beneficiosos a nivel cosmético.■

SOCIEDAD

# Gente

# Toñi Moreno envía una emotiva carta a Paz Padilla

**La presentadora de televisión concedió** su primera entrevista tras el fallecimiento de su marido y las reacciones en redes no se hicieron esperar

Toñi Moreno y Paz Padilla.

Paula Echevarría.

Vicky Martín Berrocal.

LOLA MONTEIRO
MADRID

**TOÑI MORENO**
**EMOCIONADA**

El sábado 5 de septiembre, Paz Padilla realizaba su primera aparición pública oficial tras la triste pérdida de su marido, Antonio Vidal. Lo hacía en el programa "Sábado Deluxe" y las reacciones a su testimonio no se hicieron esperar. Una de las primeras fue Toñi Moreno quien amaneció ayer publicando esta sentida carta dirigida a su compañera: "Querida Paz: Te escribo esta carta para darte las gracias. Anoche, en tu entrevista removiste los cimientos de muchos de nosotros, y aprendimos tanto de ti .... No solo nos diste una lección sobre la muerte, muy al contrario, nos diste una soberana lección sobre la vida. Me sentí conmovida y reconozco que tuve un poco de envidia porque te vi tan llena de amor !!!!!!. Eres afortunada. Pudiste vivir un amor único junto a Antonio, y no todo el mundo puede decir lo mismo. Tu luz, tu magia, tu sentido del humor te hace ser una mujer excepcional. Que suerte tenerte cerca! Quiero que mi hija te escuche, se empape de tu filosofía de vida y se parezca más a ti. Gracias Paz. Gracias por tanto. @paz_padilla."

Y es que Paz, por primera vez en el sillón de invitada del espacio que conduce Jorge Javier Vázquez, pudo expresar a su manera, sin falta de sentido del humor y bromas, cómo recibió la noticia de que el amor de su vida, su media naranja, tenía un tumor terminal y cómo vivieron los últimos meses de vida de Antonio.

**PAULA ECHEVARRÍA**
**2 AÑOS SIN FUMAR**

Paula Echevarría está de aniversario y es que la influencer compartió la alegría que le da saber que lleva dos años sin fumar ni un solo cigarrillo. Muchos quieren dejar esta adicción, pero pocos son capaces de hacerlo y nuestra actriz favorita ha podido. Así lo explicó en Instagram: "Hoy hace 2 años que dejé de fumar! Hoy hace 2 anos que soy LIBRE! Y es de las mejores decisiones que he tomado en mi vida! Fui fumadora de 10/15 cigarrillos al día durante 25 años de mi vida y lo dejé de un día para otro, sin ayuda de nada ni de nadie y os prometo que desde aquel día nunca volví a echarlo en falta, nunca me ha vuelto a apetecer.. al contrario, pienso que ni por todo el oro del mundo volvería a dar una calada.. todo está en nuestra cabeza y nosotros somos quienes nos hacemos capaces de nuestras hazañas... Si te lo estas planteando empezar quítatelo de la cabeza! ?? Y si te estas planteando dejarlo piensa que si yo pude tu también!"

**VICKY BERROCAL**
**DERROCHA FELICIDAD**

Vicky Martín Berrocal y su hija Alba siempre gozaron de un buena relación y fruto de ello son las fotografías que ambas exponen en sus redes sociales donde podemos ver la complicidad y el cariño tan profundo que se tienen. En esta ocasión, madre e hija disfrutaron de un viaje a Oporto en el que pudieron estar de lo más relajas posibles y desconectar de toda la rutina a la que se tuvieron que enfrentar durante los meses anteriores con la pandemia.

El cantante Juan Peña.

**JUAN PEÑA**
**NUEVO HOBBY**

Juan Peña es uno de los cantantes de este país que le da igual dónde y cuándo, pero siempre nos alegra las reuniones con su espectacular voz. Lo cierto es que en el confinamiento se convirtió en todo un referente en la cocina, con su gracia y su actitud entre los fogones ha conquistado a sus seguidores realizando platos únicos.

**KARELYS RODRÍGUEZ**
**LIMPIEZA DE IMAGEN**

Lleva un tiempo que le atormenta y le perturba que todo el mundo piense que ella es la mala de la película. Por esto Karelys Rodríguez ayer dio un paso más en su intento de limpiar su imagen, enturbiada desde que se hicieran públicas una fotografías de ella con Cayetano Rivera en Londres.

El sábado asistimos a la tercera versión que la canaria ofreció del tema, la primera en televisión. Fue en le programa "Viva la vida". Después de las explicaciones, aun está por ver si consiguió o no limpiar su imagen. ■

**LO DICE...**

**ANDREU BUENAFUENTE**
**HUMORISTA**

"¿Aconsejar a Antonio Banderas? Sería de cretinos"

**El relevo para conducir la próxima Gala de los Goya está servido y dado. Serán Antonio Banderas y María Casado quienes tomen el testigo de la mano de Andreu Buenafuente y Silvia Abril, conductores hasta ahora de la fiesta por excelencia del cine en España. Andreu Buenafuente, hombre de ideas claras, no tiene ninguna duda en que sus sucesores sabrán hacerlo muy bien en la trigésimo quinta edición de la fiesta del cine español, aunque la idea de Antonio Banderas, tal y como comentó el actor, no sea hacer un programa de humor, ingrediente principal en las ceremonias de la pareja de humoristas durante dos años consecutivos. Por esto, Andreu no considera necesario aconsejar a Antonio Banderas: "Aconsejar a Banderas? Sería de cretinos" comentó durante la clausura del Festival de Televisión de Vitoria. Asimismo, Andreu considera una gran oportunidad formar parte de los Premios Goya, asegura: "Es un regalazo, pero también toca descansar un poquito".**

# DEPORTES

# El ciclismo tendrá que esperar

**La Unión Ciclista toma la decisión de suspender las actividades que estaban planeadas este año 2020 en Segovia debido a la situación sanitaria**

Vuelta Ciclista a Segovia en el año 2019. E.A.

Paso por Fuenterrebollo en una etapa de la Vuelta a Segovia. E.A.

CICLISMO

**A.L.G.**
SEGOVIA

La Unión Ciclista Segoviana se encarga de organizar la Semana de Ciclismo en la ciudad, la cual se lleva celebrando de forma tradicional durante las Ferias y Fiestas de San Juan y San Pedro.

Ya en abril tomaron la decisión de aplazar de forma oficial tanto la Vuelta Ciclista a Segovia que celebraría este año 2020 su edición número 58, como otras pruebas que comprendían la semana grande del ciclismo de Segovia a lo largo de este año. Entre ellas destacaban el Trofeo para cadetes 'Pedro Luis García Velasco', el Trofeo 'Carlos Melero' también para esa categoría, el Trofeo 'José Luis de Santos' para escuelas de ciclismo, y el Memorial Pedro Jimeno.

Algunas de estas competiciones estaban programadas para junio pero se aplazaron a octubre coincidiendo con las Fiestas de San Frutos. "Esta decisión se tomó en abril, así que no veíamos que pudiera haber ningún impedimento para octubre", afirma Antonio Barrio, el delegado provincial de ciclismo.

"Sin embargo, la situación está complicada, las condiciones para realizar estas competiciones de ciclismo son difíciles y el riesgo es muy alto, por lo que se ha decidido no celebrar ninguna este año", nos cuenta Barrio.

A parte de la Sociedad Ciclista Segoviana, los clubes ciclistas de Cuéllar, Sotosalbos, Cantimpalos o el Club Ciclista 53x13, entre otros, han tenido que suspender los eventos planeados y esperar al próximo año para poder realizarlas.

# La Granja empieza la pretemporada con la renovación de Víctor Velasco

FÚTBOL- TERCERA DIVISIÓN

**E.A.**
SEGOVIA

El CD La Granja ha mantenido para esta temporada su línea de apostar por los jugadores de Segovia. Además de incorporar a nuevos jugadores a su plantilla, ha hecho renovaciones a aquellos que consideran válidos para su proyecto.

Según estas premisas, el Club Deportivo La Granja y Víctor Velasco González han llegado a un acuerdo para renovar el contrato que tenía hasta el 30 de junio.

Velasco, de 25 años, llegó a La Granja en la temporada 2013/2014 después de pasar por el juvenil del Unami Club Deportivo donde debutó en Tercera División. Con esta temporada ya son siete defendiendo los colores del club blanquiazul.

Su experiencia, entrega y compromiso ha hecho que se convierta en el tercer capitán del equipo, un referente en la categoría y un jugador muy querido en el municipio, y ahora encara una nueva temporada bajo las órdenes de Ricardo de Andrés.

### Comienzo de la pretemporada

El CD La Granja ha acordado, una vez que se ha conocido que la competición de Tercera División arrancará el próximo 18 de octubre, y siguiendo la aprobación del correspondiente protocolo de sanidad por las autoridades gubernamentales, comenzar los entrenamientos de pretemporada el lunes 7 de septiembre a las 19:30.

Para este comienzo de pretemporada el club cuenta con un cuerpo técnico formado por siete miembros y por 24 jugadores. El entrenador es Ricardo de Andrés, David Durán Herrnaz está como entrenador de porteros, Enrique de Diego Yagüe de preparador físico, Mario Cardiel como fisioterapeuta, Pablo Ajo Saez y Víctor Roldán Yuste de ayudantes, y José Esteban Marcos Medel como ayudante y encargado del material.

Según ha dado a conocer el Club mediante un comunicado, los jugadores que van a comenzar la pretemporada son Alberto de Andrés Romero, Ayoub El Battioui Aharchi, Daniel Blanos, David Arranza, David Sancho, Enrique Llorente, Erik Santiago López, Hamza Bouzizoua, Lorenzo Gómez, Víctor Velasco, Alejandro Cuadrillero, Juan Luis Martín, Alejandro Barbudo, Borja Ramírez, Daniel Lázaro, David Moreno, Diego Navarro, Erik Lázaro, Gabriel García, Ibrahim El Guenaoui, Miguel Hernández, Iván Grande, Alfonso Berrocal y Cristian Javier Rivas.

Víctor Velasco renueva con La Granja tras siete temporadas. E.A.

Además, el Club Deportivo La Granja ha creado un protocolo de seguridad propio que dará a conocer a cada jugador, así como las medidas que tienen que seguir para una práctica segura del deporte.

DEPORTES

# La Pinares Cup 2020 online

**Los dieciséis equipos se enfrentarán de forma telemática y será a través de las interacciones en las redes sociales.**

FÚTBOL BASE

**A.L.G.**
SEGOVIA

Desde hace varios años, la Pinares Cup se realiza en el campo de fútbol 'Los Pinos' de San Rafael. Sin embargo, este año, por las circunstancias derivadas de la pandemia no se ha podido realizar. La Pinares Cup es un evento deportivo de fútbol base para las categorías de Alevín y Benjamín, una actividad que aúna la práctica deportiva y la convivencia.

Los equipos que participan proceden de diferentes puntos de la geografía nacional, destacando los equipos "cabezas de grupo" de las canteras de los mejores clubes de nuestro país. Por ejemplo, la pasada edición del año 2019 ganó en la categoría de Benjamín el Celta de Vigo, y en la categoría Alevín, el Real Madrid que consiguió su sexto trofeo de dicha competición.

En este inusual año y en una era marcada por la digitalización y las redes sociales, se va a realizar una edición especial online que se desarrolla en las redes sociales (Twitter, Instagram y Facebook) y que se podrá seguir a través de las mismas y también a través del canal de Pinares Cup. Se trata de una edición exprés con 16 equipos, los cuales pasarán directamente a octavos de final (por una parte ocho y por otra los otros ocho), luego a cuartos de final, semifinales y la gran final. Los equipos que participarán este año han sido designados a dedo: los 16 que más participación han tenido en la historia de Pinares Cup, y será una categoría única.

Dos equipos de la Pinares Cup en la edición pasada en el campo de fútbol 'Los Pinos', en San Rafael. E.A.

Los integrantes son Baskauri KE, Kostkas KE, CD Parquesol, Elite Talavera, CD Ebro, Astrabuduako, CD San José, Unionistas, CD Oberena, CD Malilla, AT Villalba, Vadillos CF, SD Tarazona, Gazte Berriak, y los anfitriones el CD Arcángel de San Rafael y la Unión Deportiva El Espinar San Rafael.

Su funcionamiento consiste en que en cada partido se va colgando una imagen de cada equipo y los usuarios tendrán que interactuar en la misma publicación a través de 'me gusta', compartir, retuit en el caso de Twitter... Eso sí, no se contarán los comentarios. Según estos datos, se irán clasificando para el resto de partidos. Los encuentros de octavos de final van a durar 21 horas y comienzan el 1 de septiembre y hasta el 8 de este mes.

En cuanto a los equipos segovianos que participan –CD Arcángel San Rafael y UD El Espinar San Rafael-, el primero quedó 447 frente a 486 den CD San José el pasado día 1, por lo que el San José pasa a cuartos. La UD El Espinar San Rafael se enfrenta a la Sociedad Deportiva Tarazona y han quedado 319-387, por lo que el equipo espiniariego pasa a cuartos de final.

De momento, los equipos que han pasado a la siguiente eliminatoria son el CD San José de Soria que venció al CD Arcángel, Élite Talavera que ganó 160-251 al Astrabuduako, el CD Ebro que quedó 135–69 frente al Club Deportivo Malilla, el CD Parquesol que venció 225–417 al Oberena, y el último confirmado que ha sido la UD El Espinar San Rafael.

Para votar y hacer el seguimiento de la competición, se puede realizar a través de la página oficial de Pinares Cup que es @PinaresCup tanto en Facebook como en Twitter e Instagram. Además, en su página oficial se pueden seguir los resultados cada día con la clasificación correspondiente.

Una edición atípica donde se ponen a prueba los conocimientos digitales de los seguidores de los equipos y de la Pinares Cup, pero manteniendo la esencia de competitividad e ilusión que caracteriza a los más pequeños. ■

# Carla de la Fuente se queda con la plata

**La amazona segoviana ha quedado en el segundo puesto tras liderar la clasificación durante dos días consecutivos**

HÍPICA-DOMA CLÁSICA

**A.L.G.**
SEGOVIA

La final tuvo lugar la mañana del domingo, donde compitieron los dieciocho mejores binomios de las dos calificativas anteriores.

La amazona segoviana Carla de la Fuente ha mantenido durante los dos días del viernes y del sábado, el liderato en el Campeonato de España de Doma Clásica de Jóvenes Jinetes. Sin embargo, en la última prueba que tenía lugar el domingo ha quedado segunda, por detrás de Julia Álvarez Abad con una puntuación de 76,04%, y por delante de Sergio Morón.

La alumna de Beatriz Ferrer Salat, Julia Álvarez, ha sido la ganadora con una KUR compuesta por 'Dressage and Music' y con una media final de 76,040%, siendo la primera para cuatro de los cinco jueces. En segundo lugar ha quedado Carla de la Fuente con Fay, un binomio que había sido ganador en las dos primeras calificativas, pero en la última prueba ha obtenido una puntuación de 74,880% que le han colocado en segundo lugar en la prueba, y con la suma de los tres días ha obtenido la medalla de plata.

"Un fallo en la serie a cuatro me ha hecho perder la medalla de oro pero hemos hecho muy buen campeonato quedando subcampeonas de España. Ahora tengo muchas ganas de seguir trabajando y prepararnos para la próxima categoría", concluye Carla.

La amazona no ha podido ganar el oro en su último año como Joven Jinete. E.A.

DEPORTES / FÚTBOL

EMILIO NARANJO

El delantero de la seleccion española, Ansu Fati, intenta llevarse el balón ante un contrario.

# España asalta el liderato

**Ansu Fati deslumbra en su debut como titular y hace historia al ser el jugador más joven en conseguir un gol con la selección**

| | |
|---|---|
| España | 4 |
| Ucrania | 0 |

**España:**
De Gea; Jesús Navas, Sergio Ramos (Eric García, min.61), Pau Torres, Reguilón; Thiago, Rodri (Óscar Rodríguez, min,69), Merino; Ansu Fati, Gerard (Ferran Torres, min.74) y Dani Olmo.

**Ucrania:**
Pyatov; Tymchyk, Krivtsov, Matvienko, Mykhaylichenko, Malinovskiy, Kharatin (Sydorchuk, min.63), Yarmolenko (Kovalenko, min.79), Zinchenko, Yaremchuk; y Marlos (Tsygankov, min.55).

**Goles:**
1-0, minuto 3. Sergio Ramos de penalti.
2-0, minuto 29. Sergio Ramos.
3-0, minuto 32. Ansu Fati.
4-0, minuto 84. Ferran Torres.

**Árbitro:**
Benoit Bastien (Francia).

**LIGA DE NACIONES**

**AGENCIAS**
MADRID

La selección española sumó su primera victoria en la segunda edición de la Liga de Naciones de la UEFA tras golear por 4-0 a Ucrania en el Estadio Alfredo di Stéfano de Madrid, un duelo donde el protagonismo lo acaparó prácticamente el joven Ansu Fati, goleador más joven ya en la historia del combinado nacional, al que le bastó media hora para deshacerse de su rival.

El delantero del FC Barcelona estrenó titularidad con la "Roja" y demostró estar preparado para asumir esta responsabilidad. Desde su primer balón, miró siempre hacia la portería rival y buscó desbordar, algo que le vendrá muy bien al combinado de Luis Enrique Martínez, que firmó un partido muy sólido ante un conjunto visitante desbordado desde el pitido inicial y que sólo chutó dos veces a De Gea.

Pero Fati fue el foco de atención y él no se escondió. Provocó el tempranero penalti del 1-0, creó, participó, y lo coronó con un gol, el 3-0, que le permite entrar ya en los libros de historia de la selección como el más joven, con 17 años y 311 días, en haber marcado. Su partido `oscureció` incluso el doblete del capitán Sergio Ramos, encargado de encarrilar el partido.

Luis Enrique refrescó su once respecto al de Stuttgart, sobre todo arriba donde formaron Gerard Moreno, Dani Olmo y el esperado Ansu Fati. Este sólo tardó minuto y medio en demostrar lo que se espera de él y con una excelente maniobra repleta de talento inició la pesadilla a la que sometió a Kryvtsov. A este no le quedó más remedio que derribarle y permitir a Sergio Ramos proseguir su racha desde los once metros.

> Una excelente primera parte del combinado nacional fue suficiente para dejar sentenciado el duelo ante Ucrania

El combinado nacional no desperdició el filón que había encontrado. Con Merino y Rodri como novedades en el medio acompañando a un Thiago que sigue a `nivel Bayern`, se hizo con el mando rápidamente y vio que por el lado del joven de 17 años, continuamente acompañado por Reguilón, otra de las novedades, podía hacer daño a un rival pertrechado atrás pese al tempranero 1-0. Por allí llegaron casi todas las ocasiones, la primera precisamente del lateral, más otra de Fati y otra de Gerard tras un buen pase del blaugrana.

El hispano-guineano no frenó y continuó haciendo daño con otro desborde "eléctrico" que no acabó en gol por poco y un intento incluso de chilena. Todo ello preludio del 2-0, obra de nuevo del capitán español, que mantiene su inspiración goleadora. El de Camas se elevó sobre su par y cabeceó a la red una jugada de estrategia de saque de esquina. Pese al marcador, Ucrania no se asomaba a la portería de David de Gea, apabullada por la posesión y presión locales, y no tardó en recibir el 3-0 apenas tres minutos después. La insistencia de Ansu Fati tuvo premio y tras un nuevo regate en la frontal, su potente disparo con la derecha le permitió convertirse en el más joven en marcar con la "Roja".

### Segunda parte tranquila

No pasa nada más en esta primera parte y tampoco varió en exceso el guión en la segunda. Básicamente porque Ucrania, quizá temerosa de una más dura goleada, decidió arriesgar poco y prefirió seguir siendo dominada. España, de todos modos, bajó también un tanto el ritmo en un choque con una única dirección, pero ya sin tanta "pegada" ni alteraciones de un Ansu Fati menos efervescente.

Con el partido controlado, Luis Enrique fue moviendo su equipo, con u debut más, el de Eric García, relevo de Sergio Ramos, mientras que Reguilón y Merino tuvieron las mejores opciones para aumentar la cuenta goleadora, pero fue Ferran Torres, el que cerró ejecutando con calidad un balón perdido en el área una goleada empañada por la posible lesión final de Reguilón.

Robben celebra su gol.

## Robben marca su primer tanto tras regresar al fútbol

**AGENCIAS**
LA HAYA (HOLANDA)

El futbolista neerlandés Arjen Robben marcó ayer su primer gol con el Groningen, durante un partido amistoso contra el Arminia Bielefeld alemán (1-1), gracias a un disparo desde fuera del área.

El extremo recibió un pase atrás en el minuto 17 y, sin parar la pelota, la enganchó con la izquierda en un chute raso que pasó a escasos centímetros del poste y se coló en el fondo de la red, poniendo el 1-0 en el marcador. Lo celebró con un salto en el aire y abrazándose con sus compañeros, entre los aplausos de los espectadores a los que se les permitió la entrada al estadio. Pocos minutos después un gol de Jomaine Consbruch puso el 1-1 en el casillero. Robben fue sustituido en el descanso y resultado que se mantuvo hasta el final del partido.

El futbolista holandés, de 36 años, anunció su retirada en julio de 2019, pero sorprendió al mundo del fútbol cuando dijo el pasado junio que volvía a ponerse las botas para jugar en el Groningen, el modesto equipo de la primera división holandesa en el que se formó. Tras su fichaje por el PSV Eindhoven en 2002, pasó por el Chelsea, el Real Madrid -donde estuvo dos temporadas entre 2007 y 2009-, y el Bayern de Múnich.

### "Amor al club"

El propio futbolista dijo que su regreso a los terrenos de juego se explica por "el amor al club" de su ciudad y debido a que los dolores y molestias que experimentó a final de la temporada 2018/19, los cuales precipitaron su retiro inicial, han desaparecido. Los espectadores del Groningen han tenido que esperar más de 18 años para volver a ver una diana de Robben, pues su último tanto con la camiseta verdiblanca fue en 2002.

La alegría por el tanto se vio empañada por los enfrentamientos que se produjeron un día antes del partido, entre hinchas del Groningen y del Arminia.

DEPORTES

# Sainz acaricia la gloria

**El piloto español acabó el GP de Italia en el segundo puesto, a menos de medio segundo del vencedor Pierre Gasly**

FÓRMULA 1

ADRIAN R. HUBER
MADRID

LUCA BRUNO

El piloto español Carlos Sainz, en el podio de Monza tras lograr el segundo puesto en el GP de Italia.

El español Carlos Sainz (McLaren) firmó un sensacional segundo puesto en el Gran Premio de Italia, el octavo del Mundial de Fórmula Uno, en el circuito de Monza, donde festejó su primer triunfo en la categoría reina el francés Pierre Gasly (Alpha Tauri), en una carrera loca que el líder del certamen, el inglés Lewis Hamilton (Mercedes), acabó séptimo.

Gasly, de 24 años, logró su primer triunfo en F1 -el primero de un francés desde que en 1996 Olivier Panis ganara en Mónaco- en una carrera en la que Sainz, tercero el año pasado en Brasil, firmó su segundo podio en la división de honor del automovilismo y el canadiense Lance Stroll (Racing Point), de 21, acabó en tercera posición.

Sainz, que el pasado martes cumplió 26, dos días después de no poder tomar la salida en Bélgica, a causa de una avería en los escapes -derivada de un fallo de motor-, puso fin a una racha de infortunios que tocó fondo en Spa-Francorchamps. Y, después de tener sólo dos carreras "limpias" de las siete primeras disputadas, este domingo firmó, en el legendario circuito de las afueras de Milán, el mejor resultado de su carrera. El mismo día que Gasly, relegado el año pasado de Red Bull a su equipo "nodriza", Toro Rosso (renombrado este año Alpha Tauri), logró el suyo.

El francés obtuvo el segundo triunfo de toda la historia de la escudería de Faenza, después del que firmó en 2008, en este mismo escenario, un entonces jovencísimo Sebastian Vettel. El alemán, que salió decimoséptimo, pronto confirmó que Ferrari viviría otra jornada para el olvido. Y en la sexta de las 53 vueltas, abandonó, por un problema en los frenos. Sólo 17 giros después, en la 23, se produjo el accidente de su compañero Charles Leclerc, que también dejó fuera de combate al monegasco. Y que fue decisivo para el desenlace de la carrera.

### Fracaso de Ferrari

El nuevo "cero" para la "Scuderia", esta vez en el templo de la velocidad donde el equipo de Maranello corre en casa, arropado por decenas de miles de fanáticos seguidores, quedó en un segundo plano -esta vez ante unos 250 médicos, sanitarios y militares, homenajeados de esta forma por su labor durante las más duras jornadas de la pandemia- gracias a que la carrera fue, de lejos, la más loca del año.

Sainz, que arrancaba tercero, efectuó una salida sensacional y se colocó segundo, tras rebasar al otro Mercedes, el de Valtteri Bottas -quinto, al final-. El finlandés perdió cuatro puestos en las primeras tres vueltas, en las que el otro McLaren, el del inglés Lando Norris -cuarto- ascendió del sexto al tercer puesto; y el mexicano Sergio Pérez (Racing Point), décimo en meta, mantenía la cuarta posición con la que empezó la prueba.

Cuando varias vueltas más adelante el séxtuple campeón inglés lideraba por delante de los dos McLaren y de "Checo" se produjeron los dos accidentes -sin mayores consecuencias- que marcaron la carrera: el del danés Kevin Magnussen (Haas), en la 17, que provocó la entrada del primer coche de seguridad; y el de Leclerc, que motivó el ingreso del segundo, instantes antes de que se interrumpiese la carrera durante unos minutos, con bandera roja.

El español lo dio todo en Monza, firmó una carrera perfecta; y pasó de estar a casi seis segundos del galo nada más reiniciarse la prueba a tener a tiro una victoria que hubiese llegado a buen seguro si la prueba hubiese durado una vuelta más. Tras la carrera, reconoció que "estoy contento, la carrera ha sido una locura y el triunfo ha estado muy cerca, porque hubo un momento, cuando el "safety car" (coche de seguridad) estaba en pista, que yo era el líder virtual de la carrera". Es el mejor resultado del piloto español tras el tercer puesto en el GP de Brasil de 2019.

## GP de Italia — la carrera

PUNTOS + vuelta rápida

| | | | | | |
|---|---|---|---|---|---|
| 1. | Pierre Gasly | FRA | ALPHATAURI | 1h 47:06.056 | 25 |
| 2. | **Carlos Sainz** | ESP | McLAREN | a 0.415 | 18 |
| 3. | Lance Stroll | CAN | RACING POINT | a 3.358 | 15 |
| 4. | Lando Norris | GBR | McLAREN | a 6.000 | 12 |
| 5. | Valtteri Bottas | FIN | MERCEDES | a 7.108 | 10 |
| 6. | Daniel Ricciardo | AUS | RENAULT | a 8.391 | 8 |
| 7. | Lewis Hamilton | GBR | MERCEDES | a 17.245 | 6 +1 |
| 8. | Esteban Ocon | FRA | RENAULT | a 18.691 | 4 |
| 9. | Daniil Kvyat | RUS | ALPHATAURI | a 22.208 | 2 |
| 10. | Segio Pérez | MEX | RACING POINT | a 23.224 | 1 |
| 11. | Nicholas Latifi | CAN | WILLIAMS | a 32.876 | |
| 12. | Romain Grosjean | FRA | HAAS | a 35.164 | |
| 13. | Kimi Raikkonen | FIN | ALFA ROMEO | a 36.312 | |
| 14. | George Rusell | GBR | WILLIAMS | a 36.593 | |
| 15. | Alexander Albon | TAI | RED BULL | a 37.533 | |
| 16. | Antonio Giovinazzi | ITA | ALFA ROMEO | a 55.199 | |
| 17. | Max Verstappen | HOL | RED BULL | retirado | |
| 18. | Charles Leclerc | MON | FERRARI | retirado | |
| 19. | Kevin Magnussen | DIN | HAAS | retirado | |
| 20. | Sebastian Vettel | ALE | FERRARI | retirado | |

pilotos

| | | PUNTOS |
|---|---|---|
| 1. | Lewis Hamilton | 164 |
| 2. | Valtteri Bottas | 117 |
| 3. | Max Verstappen | 110 |
| 4. | Lance Stroll | 57 |
| 5. | Lando Norris | 57 |
| 6. | Alexander Albon | 48 |
| 7. | Charles Leclerc | 45 |
| 8. | Pierre Gasly | 43 |
| 9. | **Carlos Sainz** | 41 |
| 11. | Daniel Ricciardo | 41 |

constructores

| | | PUNTOS |
|---|---|---|
| 1. | Mercedes | 281 |
| 2. | Red Bull | 158 |
| 3. | McLaren | 98 |
| 4. | Racing Point | 82 |
| 5. | Renault | 71 |
| 6. | Ferrari | 61 |
| 7. | AlphaTauri | 47 |
| 8. | Alfa Romeo | 2 |
| 9. | Haas | 1 |
| 10. | Williams | 0 |

## BREVES

### Trial

#### Raga gana la segunda prueba en Isola, por delante de Busto

El español Adam Raga logró ayer la victoria en la segunda prueba del Mundial de trial, disputada en la estación francesa de Isola 2.000, donde acabó por delante de sus compatriotas Jaime Busto (Vertigo) y el pluricampeón Toni Bou (Montesa). Raga, se impuso en Isola 2.000 con 33 puntos de penalización.

### Golf

#### El estadounidense Catlin se corona en un exigente Valderrama

El golfista estadounidense John Catlin conquistó. Andalucía Masters después de un dominio de principio a fin, victorioso de la batalla que planeó el Real Club de Valderrama durante los cuatro días y hasta el último hoyo. Catlin alzó su primer título del Circuito Europeo, el único que se celebra esta temporada.

### Superbikes

#### Rea suma su cuarta victoria de 2020 tras un pulso con Rinaldi

El piloto Jonathan Rea (Kawasaki Racing Team WorldSBK) dio un golpe de autoridad en la Carrera 2 que ha cerrado el programa de ayer en el Campeonato del Mundo de Superbikes de MotorLand Aragón y ha sumado su cuarta victoria de 2020 tras un magnífico pulso con el italiano Michael Ruben Rinaldi (Team GoEleven).

### Pádel

#### Póquer de Lebrón y Galán en Valencia tras un año perfecto

Los deportistas Juan Lebrón y Alelandro Galán completaron en Valencia su póquer de títulos del año y ratificaron que son los grandes dominadores del World Padel Tour, mientras que en el torneo femenino Alejandra Salazar y Ariana Sánchez lograron su segunda victoria de la temporada.

DEPORTES / CICLISMO

# Roglic se pone el amarillo

**La segunda etapa de los Pirineos deparó la victoria del joven esloveno Pogacar y el cambio en el liderato de la general**

TOUR DE FRANCIA

CARLOS DE TORRES
LARUNS (FRANCIA)

La revolución eslovena se desencadenó en la segunda etapa de los Pirineos con el triunfo en Laruns del juvenil Tadej Pogacar (UAE Emirates), de 21 años, y el asalto al maillot amarillo de Primoz Roglic, el mismo que se llevó el maillot rojo de la Vuelta 2019.

Juventud divino tesoro. Pogacar, tercero en la Vuelta, fue el protagonista de las dos jornadas pirenaica. Reventó la carrera la víspera en el Payresourde y en la Marie Blanque atacó para seleccionar a los mejores, Roglic, Egan Bernal, Marc Hirschi y Mikel Landa, y batirlos en un esprint entre 5. Pogacar estrenó su palmarés del Tour en su debut, de manera brillante, dando un golpe de autoridad que le permite soñar por todo lo alto. En el abanico de Lavaur perdió tiempo, después en dos días sacó su orgullo y calidad para ir remontando.

Su ataque fulminó al exlíder Adam Yates e hizo daño en el resto de rivales que no pudieron seguir a su rueda. Al final se adelantó a Roglic y Hirschi, segundo y tercero, y rebañó 10 segundos de bonificación, por 6 de Roglic, quien a su vez pescó otros 5 en la cima de la Marie Blanque. El quinteto ganador aventajó en 11 segundos a un grupo con Quintana Bardet y Guillaume Martín y en 54 al de Yates, Supermán López, Valverdem Enic Mas y Carapaz.

Se anima el Tour gracias a Pogacar. Su compatriota Primoz Roglic disfrutará del maillot amarillo en la jornada de descanso. Bernal le sigue a 21 segundos, confirmando ya el duelo de favoritos, Martin a 28, Bardet a 30, Quintana y Urán a 32, Pogacar pasa a la séptima plaza a 44, Yates octavo a 1.02 y Mikel Landa pasa a ser décimo a 1.42.

Se alejan de la zona noble los líderes del Movistar. Enric Mas en duodécimo a 2.02 y Alejandro Valverde ocupa el puesto 17 a 3.42.

El ciclista esloveno del Jumbo-Visma, Primoz Roglic, feliz con su maillot amarillo. BENOIT TESSIER

### Un inicio trepidante

La segunda etapa pirenaica disputada entre Pau y Laruns, de 153 kilómetros, salió disparada de Pau, con muchos intentos de fuga, nervios y algunos nombres destacados como Alaphilippe o Pinot interesados en el despegue. Velocidad elevada: 48 kilómetros en la primera hora de carrera y control táctico entre el Jumbo y el Ineos.

Si los hombres de Roglic se metían en una avanzadilla, los de Bernal también. En el ascenso al inédito Col de la Hourcère (1ª, 11,1 kms al 8,8 %) empezó la aventura en solitario el joven suizo de 22 años Marc Hirschi (Sunweb). El campeón del Mundo y de Europa en 2018 insistió hasta lograr el despegue a 5 kilómetros de la cima.

Un juvenil representado por su compatriota y vecino de Berna Fabian Cancellara. El talento helvético pasó por la cima de Hourcére con 1 minuto sobre un grupo con Omar Fraile y Jhonatan Castroviejo y 1.30 con el pelotón gestionado por el Jumbo.

Acompañado por la niebla, Hisrchi se vino arriba en el Col de Soudet (3ª, 3,8 kms al 8,5%) y aumentó las diferencias bajando, tomando riesgos desafiantes en una carretera húmeda. Con las mismas aguantó en Col d`Ichère (3ª, 4,2 kms al 7%), en cuyo ascenso el pelotón atrapó a los componentes del grupo perseguidor. Jumbo tiraba al frente con 4 minutos de retraso, Ineos iba a rueda y Pogacar a rueda en espera de acontecimientos.

En esto que llegó Pogacar para revolucionar la etapa. Un primer ataque a 3 kilómetros de la cima fulminó al líder Adam Yates y a Dumoulin, por lo que Roglic se quedó sin equipo, lo mismo que Bernal. El dominio de Jumbo e Ineos no existe cuando interviene el chaval de Komenda.

El latigazo de Pogacar lo resistieron Landa, Roglic y Egan Bernal, que pasaron por la cima a 35 segundos de Hirschi. Atacó Landa sin demasiada convicción, le replicó Roglic y lo intentó Hirschi, pero Pogacar quiso ser protagonista absoluto de la jornada y erigirse en el rey de los Pirineos. Cuando esprintó a fondo se fue directo hacia una preciosa victoria.

ETAPA 10

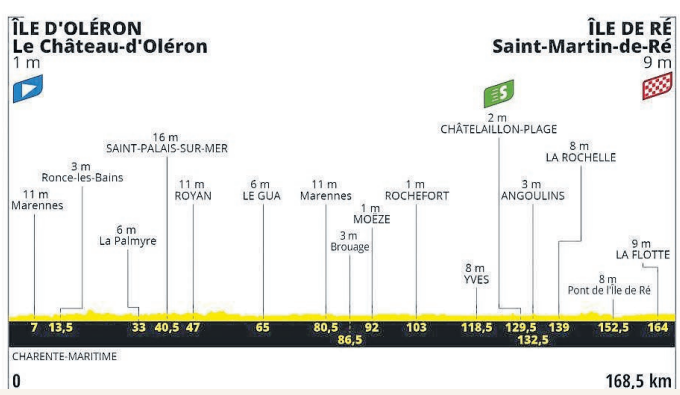


## Dos islas conectadas por una etapa

Hoy es día de descanso y todos los corredores se deberán someter a las correspondientes pruebas PCR. Mañana regresará la ronda gala con dos islas conectadas por una etapa del Tour, algo inédito en la historia de un pelotón que tendrá que recorrer 168,5 kilómetros.

## CLASIFICACIONES

### NOVENA ETAPA

**1. Tadej Pogacar**
(SLO/UAE Emirates) - 3:55:17
**2. Primoz Roglic**
(SLO/Jumbo-Visma) - m.t.
**3. Marc Hirschi**
(SUI/Sunweb) - m.t.
**4. Egan Bernal**
(COL/Ineos) - m.t.
**5. Mikel Landa**
(ESP/Bahrain-McLaren) - m.t.
**6. Bauke Mollema**
(NED/Trek-Segafredo) a 0:11
**7. Guillaume Martin**
(FRA/Cofidis) a 0:11
**8. Romain Bardet**
(FRA/AG2R) a 0:11
**9. Richie Porte**
(AUS/Trek-Segafredo) a 0:11
**10. Rigoberto Urán**
(COL/Education First) a 0:11

### GENERAL

**1. Primoz Roglic**
(SLO/Jumbo) - 38:40:01
**2. Egan Bernal**
(COL/Ineos) a 0:21
**3. Guillaume Martin**
(FRA/Cofidis) a 0:28
**4. Romain Bardet**
(FRA/AG2R) a 0:30
**5. Nairo Quintana**
(COL/Arkéa-Samsic) a 0:32
**6. Rigoberto Urán**
(COL/Education First) a 0:32
**7. Tadej Pogacar**
(SLO/UAE Emirates) a 0:44
**8. Adam Yates**
(GBR/Mitchelton) a 1:02
**9. Miguel Ángel López**
(COL/Astana) a 1:15
**10. Mikel Landa**
(ESP/Bahrain) a 1:42
.....
**12. Enric Mas**
(ESP/Movistar) a 2:02
**17. Alejandro Valverde**
(ESP/Movistar) a 3:43
**24. Ion Izaguirre**
(ESP/Astana) a 28:51

### GENERAL POR PUNTOS

**1. Peter Sagan**
(SVK/Bora-Hansgrohe) - 138
**2. Sam Bennett**
(IRL/Quick Step) - 131
**3. Wout Van Aert**
(BEL/Jumbo-Visma) - 111

### GENERAL DE LA MONTAÑA

**1. Benoit Cosnefroy**
(FRA/AG2R-La Mondiale) - 36
**2. Nans Peters**
(FRA/AG2R-La Mondiale) - 31
**3. Marc Hirschi**
(SUI/Sunweb) - 26

### GENERAL POR EQUIPOS

**1. Movistar**
16:07:32
**2. Education First**
a 4:35
**3. Trek-Segafredo**
a 4:50

# ESQUELAS

EL SEÑOR

## D. José Antonio Fox Galindo

Ha descansado en la paz del Señor en Segovia
el día 7 de septiembre de 2020

A los 83 años de edad

Habiendo recibido los Santos Sacramentos y la Bendición de Su Santidad

D. E. P.

**Su hermana, María Gloria Fox Galindo; primos y demás familia,**

*Ruegan una oración por su alma*

El funeral por el eterno descanso de su alma tendrá lugar hoy día 7, a las 11:00 horas en la iglesia parroquial de Santa Eulalia; acto seguido, el cadáver recibirá cristiana sepultura en el cementerio de Navas de Oro.

La misa de privilegio tendrá lugar el día 8, a las 11:00 horas en la iglesia parroquial de Santa Eulalia.

CASA DOLIENTE: TANATORIO SEGOVIANO SAN JUAN DE LA CRUZ

(3) AGENCIA FUNERARIA **SANTA TERESA. Telf. 900 13 13 14**

CRISIS CORONAVIRUS

**Envía JUNTOS al 28033**

**para luchar contra la pandemia y sus consecuencias en nuestros proyectos.**

—

**Juntos lo conseguiremos**

MEDICOS SIN FRONTERAS

Donación íntegra del coste del mensaje, 1,20 €, a favor de Médicos Sin Fronteras (MSF). Servicio de SMS de tipo solidario operado por MSF, c/ Zamora, 54, 08015 Barcelona. Atención al cliente: 900 81 85 01. Colaboran Movistar, Vodafone, Orange, Yoigo y Euskaltel. Información legal y protección de datos: www.msf.es/datos

DONA SEGOVIA cyl

Sumamos por la VIDA

Hermandad de donantes de sangre Segovia

Centro de Hemoterapia y Hemodonación de Castilla y León

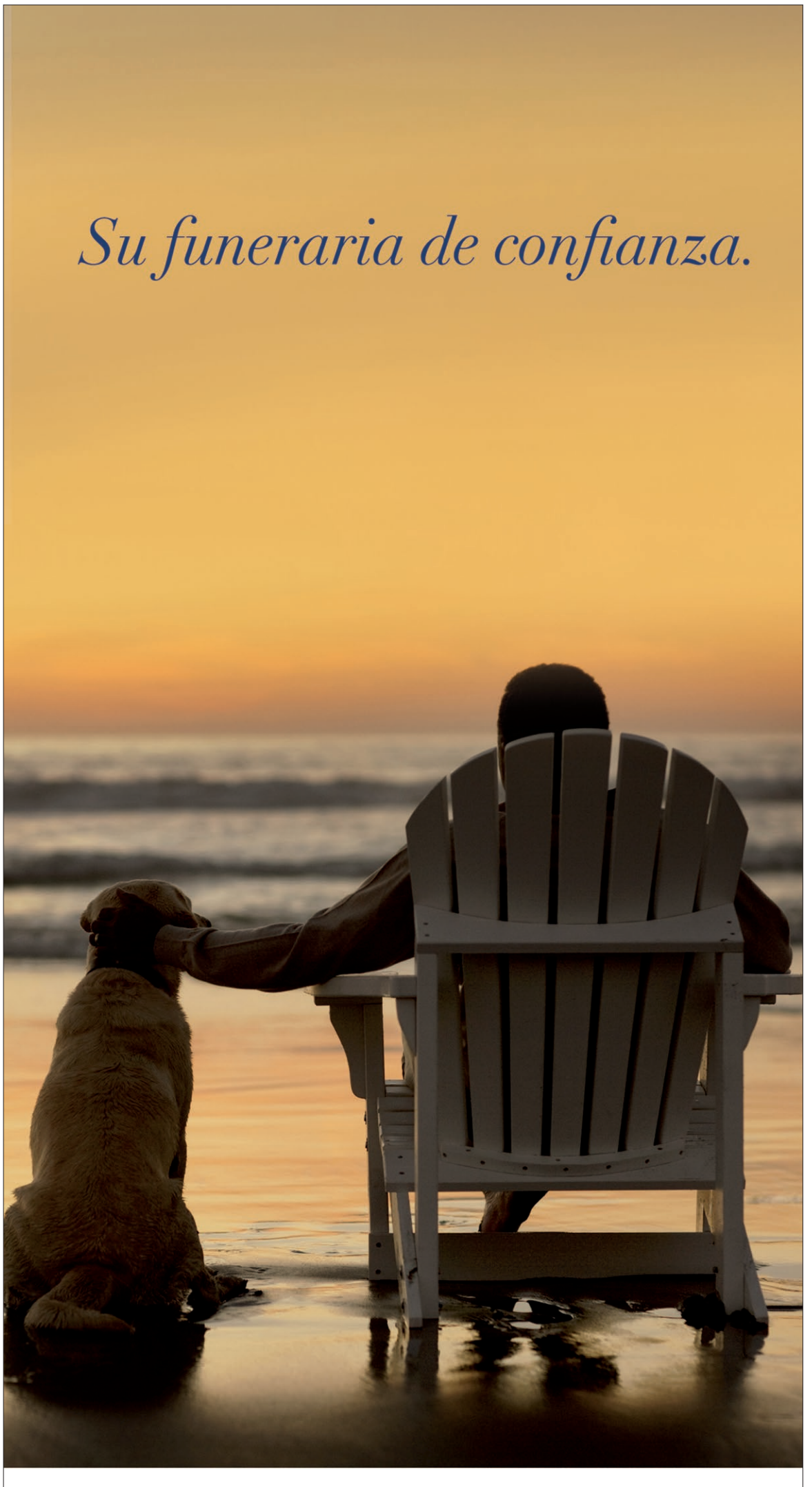


Agencia Funeraria Santa Teresa

900 13 13 14 (GRATUITO)

# LA GUÍA DE SEGOVIA

## Abogados

**Ángel Gracia Ruiz** C.L. Grabador Espinosa, 1, 1º izq. Teléfono: 921463307

**JYM Sanz Abogados C.B. Julián Sanz Gómez. Mónica Sanz Sierra.** www.jymsanzabogados.com Ezequiel González, 29. Teléfono: 921461501

**Julia González Herrero**. Plaza Somorrostro, 3. Teléfono: 921426161

**Martín Merino Abogados.** Plaza de Guevara, 4. Teléfono: 921443258

**Ricardo Catalina Miranda.** Ada. Camilo José Cela, 8, 1º. Teléfono: 921143060. Cuéllar

## Administración de Comunidades

**Magesco Administración.** Avda. Fernández Ladreda, 27, 2º Dcha. Teléf.: 921413355.

## Alarmas

**Drin** Polígono Industrial El Acueducto.Teléfono: 902902910.

## Alimentación

**Casa Candamo.** San Francisco, 2. Teléf.: 921434624.

**La Tienda del Señor Emilio.** José Zorrilla, 74. Teléf.: 921420426

**Distribuciones Alimentarias San Lorenzo.** Avda. del Sotillo, 3. Teléfono: 921433260. La Lastrilla.

**Dionisia San Juan Moreno.** Eras, 3. Teléf.: 921557265. Santo Tomé del Puerto.

**Almacén de bebidas Hijos de Esteban Muñoz.** Caño, 28. Teléfono: 921575068. Navalmanzano.

**Supermercado Jesús Marino,** Granero, 13. Teléfono: 921543111. Boceguillas

**Huercasa.** Lavaderos, s/n Teléf.: 921160006. Sanchonuño.

## Antigüedades

**Antigüedades Ana y Belén.** Marqués del Arco, 26. Teléfono: 921047513.

## Arqueólogos

**Isabel Marqués Martín**. C/ Del Carmen, 5. Teléfono: 921461653, 696649706.

## Arquitectos

**Cristina Martínez Mollinedo.** Juan Bravo, 7. Teléfono: 629042676.

**Joaquín Albertos Díez.** Almendros, 3. Local. Teléfono: 921432587.

**Trazados Tz2 Arquitectura.** Plaza Espronceda, 16. Teléfonos: 921118797/ 637768470.

**Attrium.** Del Tango, 15, www.attrium.info. Teléfonos: 921406543/ 616483216. San Cristóbal de Segovia.

## Artesanía

**Montón de Trigo,** Montón de Paja. Juan Bravo, 21. Plaza de la Merced, 1. Teléfono.: 9214626700

## Bares

**100 Montaditos.** Avda. del Acueducto, 11. Teléfono: 921422586

**Bar Pino Dido.** C/ Cándido López, 2. Bajo. Teléfono: 654515214

**Atrio Bar.** Hermanos Barral, 3. Teléfono: 921463891.

**Bar Buenavista.** Valdevilla, 58. Teléf.: 655693186.

**Bar Canavan's.** Plaza de la Rubia, 2. Teléfono: 921460252.

**Bar Cancha 17** Dámaso Alonso, 16. Teléf.: 921475449.

**Bar California.** Plaza Doctor Gila, 5. Teléfono: 921463749

**Bar Casa Paco.** San Lorenzo, 5. Teléf.: 921431435.

**Bar Casa Vicente.** Plaza de La Rubia, 6. Teléf.: 921462541.

**Bar Cathedra.** Paseo Conde Sepúlveda, 1. Teléf.: 921431072.

**Bar Como en Casa.** Vía Roma, 26. Teléfono: 646843397.

**Bar Correos.** San Facundo, 4. Teléfono: 921049534

**Bar Distinto.** Avda. Vicente Aleixandre. Teléfono: 655043012

**Bar El Antiguo Café.** Alto de Los Leones, 8. Teléfono: 921437373.

**Bar El Caballo Blanco.** Obispo Quesada, 22. Teléfono: 921441164.

**Bar El Compás.** Santo Tomas, 1. Teléf.: 921428648.

**Bar El Desván.** Juan bravo, 58. Teléfono: 921462741.

**La Central Bar Restaurante.** Crta. San Rafael PKM 87 (Centro de Transportes). Teléfono: 636463466.

**Bar El Norte.** José Zorrilla, 118. Teléfono: 649943846

**Bar El Rincón de Raúl.** José Zorrilla, 42. Teléf.: 921440726.

**Bar El Rincón Real.** José Zorrilla, 134. Teléfono: 921476375.

**El Secreto de San Clemente.** Avda. del Acueducto, 14. Teléfono: 619077556

**Bar El Soto.** Plaza Tirso de Molina, 11. Teléfono: 921110815

**Bar El Sitio.** Infanta Isabel, 9. Teléfono: 921460996.

**Bar España.** Plaza de la Universidad, 7. Tel: 921430402

**Bar Futbar**. Blanca de Silos, 13. Teléfono: 921434675

**Bar Giorgio**. Gobernador Fdez. Jiménez, 14. Teléfono: 921425904.

**Bar Jauja**. Carretera de San Rafael, 10. Telf.: 921420012.

**Bar Jeyma.** Cronista Lecea nº1. Teléfono: 921700134

**La Casona de San Martín.** Plaza San Martín, 3. Teléfono 921463914.

**La Cava.** Roble, 19. Teléfono: 605075299.

**Bar La Concepción.** Plaza Mayor, 15. Teléf.: 921460930.

**Bar La Tasquina de Segovia.** Pº Ezequiel González, 25. Teléfono: 675841959

**Bar La Tropical.** Cervantes, 21. Teléfono:921469992

**Bar La Zapatería.** Plaza de la Universidad, 1. Teléfono: 921427054.

**Bar Las Tres BBB.** Plaza Mayor, 13. Teléf.: 921462226.

**Bar Ludos.** José Zorrilla, 26. Teléf.: 921700149.

**Bar Merkamueble.** Atalaya, 3. Teléf.: 921435227.

**Bar Niza.** Conde Sepúlveda, 5. Teléfono: 921049572.

**Bar Orly.** Bajada d, 2. Teléfono: 921461318

**Bar P131.** Plaza Tirso de Molina. Teléfono: 921475455.

**Bar Planeta Espresso** José Zorrilla, 70. Teléfono: 921700529

**Bar Restaurante Estévez.** Comida casera. Avda. Vía Roma, 14. Teléfono: 921434658

**Bar Tentaciones** (Mercado Municipal de La Albuera). Teléfono: 693801151

**El Rincón de Alejandra. St. Andrews.** Avda. Constitución. 40. Teléfono: 921702547.

**Café-Bar Plató.** Hermanos Barral, 1. Teléf.: 921463918.

**Café San Millán.** Severo Ochoa, 1. Teléfono: 921429307.

**Cafetería Alcázar de Segovia.** Alcázar de Segovia.

**El Rincón de Raúl.** José Zorrilla, 42. Teléfono: 615047232.

**Cafetería Expressate.** Dámaso Alonso, 54. Teléfono: 921433201

**Cafetería Los Soportales.** Avda. Fernández Ladreda, 18. Teléf.: 921461766.

**Cervecería Los Quintos.** Conde Sepúlveda, 16. Teléf.: 921475789

**Cafetería San Cristóbal.** El Campo 5. Teléfono: 921432765.

**Cervecería Santana.** Infanta Isabel, 18. Teléf.: 921463564.

**Café Berlín.** Baltasar Gracián, 7. Teléfono: 637701338

**Dani's Cafeteria.** Plaza de la Universidad, 5. Tel.: 921049755

**Farggi Café-Heladería.** San Francisco, 1. Teléfono: 921440618.

**La Cava.** C/ Roble, 19. Teléfono: 605075299

**Mesón El Pleno.** Avda. Constitución, 12. Teléfono: 921119707

**Mesón Los Ángeles.** Marqués de Lozoya, 2. Teléf.: 921118382.

**Parrilla Las Sirenas.** Juan Bravo, 30. Teléfono: 921462654.

**Kiosco Plaza Norte.** Centro Comercial Luz de Castilla. Teléfono: 619455444.

**Taberna López.** Teléf.: 921433618 www.tabernalopez.com

**Tiendas y Cafes La Colonial.** Avda. Fernández Ladreda, 19. Teléfono: 921435516.

**Tiendas y Cafés La Colonial.** Plaza del Corpus, 9. Teléfono: 921462168.

**El Puente Bar.** C/ Valdevilla, 20. Teléfono: 642617922

**Cafetería Cookies.** C/ Rancho, 21. Teléfono: 697915560

**Un pedacito de ti.** C/ Cuenca, 6. Teléfono: 921498228

**Café Luis.** Plaza Mayor, 5. Teléfono: 921425208. Abades.

**La Cabaña.** Sto Cristo del Humilladero. Teléfono: 670840635. Abades

**Bar 82.** Carretera de Cuéllar s/n. Teléfono: 921155202. Arroyo de Cuéllar

**Bar Sol.** Plaza España. Cabezuela. Telf. 617187516

**Lurois Bar.** Sepúlveda, 20. Teléfonos: 921522257, 616507442. Cantalejo.

**Bar Casino.** Plaza Abastos, 2. Teléfono: 921561131. Carbonero el Mayor.

**Bar Kris/Kol.** Pósito Real, 20. Teléf.: 921560787. Carbonero el Mayor.

**Bar Palacio.** Diputado Esteban Pastor, 1. Teléf.: 921560015. Carbonero el Mayor.

**Bar Iván.** La Iglesia, 1. Teléfono: 921168075. Chatún

**Bar la Alameda.** El Parque, 3. Teléfono: 921168081. Chatún

**Bar El Rinconcito.** Raciones y bocadillos. Paseo de las Olmas, 2. Teléf.: 629509924. Coca

**Bar Paralex.** Calvario, 31. Telf.: 921140451. Cuéllar.

**Bar Lorma.** Avda. de Los Toros s/n. Teléf.:921141831. Cuéllar.

**Bar Basilio.** Plaza de la Corredera, 17. Teléf.: 921181217. El Espinar.

**Bar Mateo**. Real, 6. Teléfono: 921560841. Escarabajosa de Cabezas

**Bar Las Cubas.** Damas, 8. Teléf.: 921555009. Fresno de Cantespino.

**Fontys.** Cuéllar, 14. Teléfono: 661510209. Gomezserracín.

**Bar Jayca.** Santa Olalla, 2. Teléfono: 921168242. Gomezserracín.

**Bar Pedro.** Real, 2. Hontanares de Eresma.

**Bar Cafetería Povi.** Avda. Hontoria, 1. Polígono Ind. Hontoria. Teléfono: 921444495. Hontoria

**Bar Emilia.** Plaza San Pedro, 1. Teléfono 921504002. Matabuena.

**Bar Marta.** Santa Ana, 36. Telef.: 921179292. Muñopedro.

**Bar Pintos.** Procesiones, 3. Teléfono: 921179233. Muñopedro.

**Bar Pi-Lón.** Ramón y Cajal, 2. Teléf.: 921580205. Nava de la Asunción.

**Sambar.** Zurdo y Giraldez, 29. Teléf.: 921591100. Navas de Oro.

**Mesón Plaza Mayor.** Plaza Mayor, 17. Teléfono.: 921591035. Navas de Oro.

**Bar El Gato Estanco.** Crta. de Segovia 15. Teléfono: 921480257. Navas de Riofrío.

# Teléfono: 921 437261

**Casa Poli.** Segovia, 20. Teléf.: 921480501. Navas de Riofrío.

**Bar Centro.** C/ Mayor, 3. Teléfono: 679197735. Navas de San Antonio

**Bar El Berrocal.** c/ Real, 23. Teléf: 921489096. Ortigosa del Monte

**Bar de Frutos** Segovia. C/ Real, 3. Teléfono: 921123619. Ortigosa del Monte

**Bar Los Arcos.** Plaza Mayor, 8. Teléfono: 659448070. Otero de Herreros.

**Bar Encuentros.** Real, 96. Teléf.: 921469105. Palazuelos de Eresma.

**Bar Careus.** Del Deporte, Pabellón Arroyo de la Vega. Palazuelos de Eresma.

**Bar La Iglesia.** Mayor, 5. Teléfono: 921507176. Prádena.

**Bar La Portada.** C/ Plaza, 13. Teléfono: 921507200. Prádena

**Bar Montalvo**. Carretera San Rafael, 46. Teléfono: 921479101. Revenga

**Bar La Fonda.** Plaza Mayor, 3. Teléf.: 921551053. Riaza.

**Bar Restaurante Castilla.** Plaza de los Dolores, 11. Teléfono: 921471256. San Ildefonso

**Bar El Taller.** Pº Escultores Coulleau Valera. San Ildefonso.

**Ruta 66.** C/ La Reina, 17. Teléfono: 921470516. San Ildefonso.

**Bar Casino.** Real, 2. Teléfono: 921501194. Turégano.

**El Zaguán.** Plaza España, 16. Teléfono: 921501165. Turégano

**El Albero**. Crtra. Madrid-León, 3. Teléfono: 921478688. Valsaín.

**Bar Juanito**. Real, 1. Teléf. 921490740. Valverde del Majano.

**Bar La Aparecida.** Plaza Mayor, 5. Teléfono: 921490008. Valverde del Majano.

**Bar Hernando.** Eleuterio Adrados, 24. Teléfono: 606183272. Veganzones.

**Bar Plaza.** Plaza Mayor, 2. Teléfono: 921197035. Villacastín.

**Bar Club**. Plaza Mayor, 12. Teléf.: 921198357. Villacastín.

**Bar La Alcaldesa.** Oriente, 2. Teléf.: 921432619. Zamarramala.

## Bricolaje

**Maderas Colomba.** Avda. Hontoria. Par, 27-E. Teléfono: 921434595. Polígono de Hontoria.

## Cafés

**La Flor de América.** Sto Tomás, 2. Teléfono: 661026483.

**La Panificadora Sin Gluten.** Pº Conde Sepúlveda, 3. Teléfono: 678415547

## Camping

**Camping Acueducto.** Avda. Juan de Borbón y B., 49. Teléfono: 921425000.

## Carnicerías

**Carnicería Manuel Clemente Martín,** San Francisco, 30. Teléfono: 921428106.

**Carnicería Juan Martín.** San Francisco 14. Teléfono: 921428024.

**Carnicería Garmar.** Paseo Conde Sepúlveda. Teléfono: 921420827

**Carnicería Herranz.** José Zorrilla, 79. Teléfono: 921421627.

**Carnes Mercedes Martín.** La Plata, 22. Teléf.: 921433814

**Carnicería Vicarma.** Plaza Becquer, 9. Teléfono: 921444757

**Casquería Claudio de la Fuente.** San Francisco, 11. Teléfono: 921428223.

**Carnicería Hnos. Alvaro Gómez.** El Pobo, 20. Teléfono: 921506314. Navafría.

## Carpinterías

**Maderas Justo Herrero.** Calle el Mayo, 27. Teléfono: 921506602. Navafría

**Mariano Arribas e Hijos.** Castillejos, 16, Teléfono: 921483006. Otero de Herreros

## Casas rurales

**Casa Rural Paco Martín**. El Pozo, 3. Telefono: 636698713. La Cuesta

## Centro de negocios

**Exitus.** Avda. Padre Claret, 12. Teléfono. 921413079.

## Centro de reconocimiento médico

**Centro de Reconocimiento Médico Nueva Segovia.** Perm. de conducir, armas, seguridad privada... Pza Espronceda, 16. Tel.: 921118686.

## Centros recreativos

**Casino de la Unión.** Juan Bravo, 30. Teléfono: 921462663.

**Casino de la Unión.** Plaza de España, 5, bajo. Cantalejo.

**Club de Campo El Tiro.** Pº de Bolonia s/n. Teléfono: 921470280. San Ildefonso.

## Churrerías

**Marmel.** José Zorrilla, 113. Telf.: 921421057.

**Santamera.** José Zorrilla, 27. Teléfono: 921421003.

**La Artesana.** Gob. Fernández Jiménez, 7. Teléfono: 921429424

**La Churrería,** Santa Teresa de Jesús, 14. Teléfono: 921443772

## Climatización

**Air & Fort.** Alfonso VI, 27. Teléf.: 645255668

## Clínicas Dentales

**Clínica Dental Juan Bravo**, Juan Bravo, 20- 2º Izda. Teléfono: 921463393.

**Clinica Médico Dental Tirso de Molina.** Tirso de Molina, Local 9. Odontología, podología y cirugía menor. Teléfono: 921442924.

**Centro Dental Alemán.** Legionarios, 13. Teléfono: 921520297. Cantalejo

## Combustibles

**Gasoleos Martín.** www.gasoleosmartin.es Guadarrama, 25. Telf: 921438404

**Geot Carburantes.** Pº Ezequiel González, 24. Teléfono: 921427910.

**Navatrans Gasolinera.** Autovía Valladolid-Segovia. Tel: 921064963. Navas de Oro.

## Comercial veterinaria

**Elasa**. Carretera de Soria, 11. Teléfono: 921412135. La Lastrilla

## Comercio/ empresas de servicios

**Industrias del Papel Álvarez.** Roble, 9. Teléfono: 921436595

**Muñoz Hostelería**. Gremio de los Caldereros, 16 Pol. Industrial de Hontoria. Teléfono: 921429762

**Maderas Justo Herrero González.** Mayo, 7. Teléfono: 921506021. Navafría.

**Fábrica de Cristales Vicasa.** Colonia Esperanza, 9. Teléfono: 921472202 San Ildefonso.

## Comidas populares

**Julián del Barrio.** Teléfono: 696127682.

## Construcción

**La Paloma Segoviana.** Carretera de Soria, 7. Teléf.: 921435577.

**Arenas Silíceas Gómez Vallejo.** Teléfono: 921430861.

**Construcciones CMM.** Marqués del Arco, 34, 2º. Tel.: 616329887.

**Construcciones Gerensa,** Doctor Laguna, 4. 1º E. Teléfono: 921462536.

**Construcciones Cecilio Palomares.** Plaza Doctor Laguna, 2, 3º E.

**Construcciones Cardiel.** Pº Ezequiel González, 10. Teléfono: 921427519.

**Gómez Apartamentos, S.A.** www.gomezapartamentos.com San Vicente Ferrer, 4. Teléfono:921424858

**Fábrica de Ladrillos Dalopa.** Carretera de Bernuy-Mata, s/n. Teléfono: 921400020. Bernuy de Porreros.

**Carlos Díez Segovia.** Ctra. San Rafael-Segovia. El Espinar.

**Construcciones David.** San Juan, 6. Teléfono: 921586625. Coca.

**Manuel San Frutos.** Materiales de Construcción. C/ Peñafiel, 2. Tel.: 921140220. Cuéllar.

**Gabriel Barahona.** Plaza Grajera, 3. Teléfono: 921557865. Grajera.

**Gorma Materiales de Construcción.** Abades, 15. Teléf.: 921485166. Madrona.

**Mariano Arribas e Hijos.** Castillejos, 16. Teléfono: 921483006. Otero de Herreros.

**Fernando Rico.** Las Flores, 1. Teléfono: 921160432. Sanchonuño.

**Tapias Rueda Construcciones y Servicios.** Polígono Las Eras. Parcela, 12. Teléfono: 921471803. San Ildefonso.

**Arco Ramírez.** Calandria, 8. www.arco-ramirez.com. Teléf.: 921471474. San Ildefonso.

**Félix Arranz Martín.** Alfonso VI, 30. Teléf.: 921540038. Sepúlveda.

## Chimeneas y calderas

**Chimeneas y Estufas Martín Muñoz**. Avda. de la Constitución, 34. Teléfono: 921442834.

## Deporte

**Deportes La Granja** Padre Claret, 6. Teléfono: 921471586. San Ildefonso

## Discotecas

**Discoteca Pratum.** La Plaza, 1. Teléfono: 921507027. Prádena

**Discoteca La Violeta.** Sancho García, 19. Teléfono: 921540243. Sepúlveda.

## Electricidad

**Suministros Eléctricos Essan.** Somosierra, 4. Teléfono: 921427161

**Electricidad Eufón.** Carretera Valladolid s/n. Teléfono: 921140278. Cuéllar.

## Embutidos y jamones

**La Segoviana Embutidos y Jamones.** Avda. de San Isidro, 13. Teléf.: 921560000. Carbonero el Mayor.

**Jamones Segovia.** Carretera de Segovia, 30. Tel.: 921560030. Carbonero el Mayor.

Domingo de **Pedro Moreno e Hijos.** La Montaña, 18. Teléfono: 921533834. La Matilla.

**Fábrica de Embutidos La Prudencia**. Caballeros, 2. Teléfono: 921198030. Villacastín.

## Estaciones de servicio

**Hijos de Zacarías Hernando,** Crta. Segovia. Km. 68. Teléfono: 921500003. Turégano

## Farmacias

**Atienza.** José Zorrilla, 117. Telf.: 921422141.

**Rubio Ruano.** Vía Roma, 30. Teléfono: 921432583

**Farmacia Rural Isabel González.** Laurentino Cardiel, 18. Teléf.: 921494007. Valseca

## Ferreterías

**Ferretería Okume.** Paseo Santa Isabel, 5, posterior, Local D. Teléfono: 921472405. San Ildefonso.

**Ferretería Ferluy.** Avda. Alto de León, 14. Teléfono: 921171367. San Rafael.

# LA GUÍA DE SEGOVIA

## Fisioterapia

**Clínica Davida.** Doctor Tapia, 2. Teléfono: 921432820

**Senso Fisioterapia.** Carretera de Villacastín, 24. Teléfono: 921 42 65 69.

## Floristería, jardinería

**Floristería El Jardín.** Cervantes, 3. Teléfono: 921462558

**Los Jardineros de la Unidad Especial.** Santa María la Real de Nieva, bajos, 22 y 24. Teléfono: 921432846.

## Fontanería

**Casper Exposición.** www.casper.es Polígono Industrial El Acueducto s/n. Parcela, 18. Teléfono: 921434107.

**Saneamientos Casper** Almacén. Peñalara, 22. Teléfono: 921412633.

**Segoasistencia.** Calle Gremio de los Caldereros, 37. Teléfono: 921445350. Polígono de Hontoria

## Funerarias

**Santa Teresa.** Tercios Segovianos, s/n. Teléfono: 921430028

**Santa Teresa y La Purísima.** Trinidad, 17, bajo. Telefono: 921140816. Cuéllar.

## Ganadería/ piensos/ cereales

**A.S.A.J.A.** Bomberos, 10.

**Octaviano Palomo.** Avda. Fernández Ladreda, 20. Teléfono: 921429100

**Gireporc.** Tocaderos s/n. Telf.: 921400062. Bernuy de Porreros.

**Proinserga.** Carretear Pinar Chico, s/n. Teléfono: 921574011. Fuentepelayo.

**Agropabasa.** Salinas, 20. Teléfono.: 921509608. Sauquillo de Cabezas.

**A.V.I.G.A.S.E.** Alamo, s/n www.grupoavigase.com Teléfono: 921437400. Valverde del Majano.

## Gestión del agua

**Aquona,** Gestión de Aguas de Cast. S.A.U. Plaza Huerta Herrera, 8. Tel.: 921143038. Cuéllar.

## Gestorías

**Asesoría Oficinas Provencio**. Avda. Acueducto, 25, local bajo. Teléfono: 921462469 www.oficinasprovencio.com

**Gestoría Arias Pinillos.** Avda. Fernández Ladreda, 25, 1º. Teléf.: 921430760

**Gestoría Moro.** San Agustín, 3. Teléfono: 921461313

**Sen Asesores**. Avenida Fernández Ladreda, 10, 3º. Teléfono: 921461730.

**Gestoria Vía Roma.** Avda. Vía Roma, 41. Local. Teléfono: 921430604

## Grúas

**Grúas Segovia.** Avda. de Hontoria P. 24. Polígono. de Hontoria. Teléfono: 921427411 / 648051745.

## Hipermercados

**Hipermercado Carrefour.** Centro Comercial Luz de Castilla.

## Hípicas

**Hípica Eresma,** Crta. Palazuelos, Km. 2. Teléfono: 921120042.

## Hostales

**Hostal Don Jaime.** Ochoa Ondátegui, 8. Teléf.: 921444787.

**Hostal Sol Cristina.** Avda. Obispo Quesada 40-42. Teléfono: 921427513.

**Hostal Vadama.** Santa Catalina, 8. Teléfono: 921437043.

**Hostería Natura.** Colón 5. Teléfono: 921466710

**Hostal Romi.** Onésimo Redondo, 12. Teléf.: Cantalejo

## Hoteles

**Hotel Cándido.** Carretera de La Granja, s/n. Teléfono: 921413972.

**Hotel Corregidor.** Tres de Abril, 1. Teléf.: 921425761.

**Hotel Don Felipe.** Daoiz, 7. Telef.: 921466095.

**Hotel Eurostars Convento Capuchinos.** Plaza Capuchinos s/n. Teléfono: 921415250.

**Hotel Eurostars Plaza Acueducto.** Padre Claret, 2-4. Teléfono: 921413403.

**Hotel La Casa Mudéjar.** Isabel la Católica, 8. Telf.: 921466250.

**Hotel Los Arcos.** Pº Ezequiel González, 26. Teléfono.: 921437462.

**Hotel Los Linajes.** Doctor Velasco, 9. Teléfono.: 921414810.

**Hotel San Antonio el Real.** www.sanantonioelreal.es San Antonio el Real, s/n. Teléfono: 921413455.

**Hotel Avenida del Sotillo.** Avda. Del Sotillo, 1. Teléf.: 921445414. La Lastrilla.

**Hotel Puerta de Segovia.** Carretera de Soria, 12. Teléfono: 921437161. La Lastrilla

**Parador Nacional.** Carretera de Valladolid s/n. Telf.: 921443737

**Santana Hotel.** Parque Robledo. Teléfono: 921474178. Palazuelos de Eresma.

**Hotel Lucía.** Alto del León, 5. Teléfono: 921171002. San Rafael.

**Caserío de Lobones.** Posada Caserío de Lobones. Teléfono 921128408. Valverde del Majano.

## Industrias cárnicas

**Cárnicas Pedro Gómez.** www.carnicaspedrogomez.com Teléfono: 921420081

## Inmobiliarias

**Alquileres Tapia.** Teléfono: 607334797.

**Navisa.** Santo Tomas, 2. www.inmobiliarianavisa.com Teléfono: 921434366

**Segoconsa.** Buitrago, 2. Tel.: 921437743.

**J.S.F. Grupo Inmobiliario.** Del Olmo, 4. Teléfono: 921406826. San Cristóbal de Segovia.

**Arco Ramírez.** Calandria, 8. Teléfono: 921471474. www.arco-ramirez.com. San Ildefonso.

## Imprentas

**Imprenta Rabalán.** Enrique Larreta, 6. Polígono Industrial El Cerro. Teléfono: 921440393.

## Librerías

**Librería Cervantes.** Cervantes, 14. Teléfono: 921462485

**Librería Entrelibros.** José Zorrilla, 24. Teléfono: 921423651.

## Maquinaria

**Maquinaria y Repuestos Industrias Núñez.** Postas, 11. Teléfono: 921431562. San Ildefonso.

## Moda

**Boutique Quimera.** Tallas grandes 44-46. Alférez Provisional, 3. Teléfono: 921 442214. www.tallasgrandesensegovia.com.

## Motor

**Autogarsa.** Peñalara, 15. Tel.: 921425512

**Conrauto.** Vía Roma, 5. Teléf.: 921421358.

**Emaysa,** Peñalara, 2. Teléfono: 921422681.

**Eresma Motor (BMW).** Navacerrada, Teléfono: 921433971.

**Hyundai.** Peñalara, 6. Teléfono: 921453059

**Itarsa Norte.** Peñalara, 10. Teléfono: 921427611.

**Noauto Segovia** Crta. San Rafael, 32. Teléfono: 921413103.

**Vicente Leal Vargas. Citroën.** www.vlealvargas.citroen.es Guadarrama, 15. Teléfono: 921422333.

**Renault. Juan José García Martín.** Crta Santa María s/n. Teléfono: 921580038 Nava de la Asunción.

## Muebles y decoración

**Arribas Decoración.** Peñalara, 4. Teléfono: 921420162. Segovia.

**Begara Decoración.** Paseo de Ezequiel González, 8. Teléfono: 921444612

**Modeled.** Rafael de las Heras, 8. Teléf.: 921432000. Segovia.

**Tapicerías Castaño.** José Zorrilla, 61. Teléfono: 921463416

**Muebles Pastor**. Real Sur, s/n. Teléfono: 921169509. Fuentesauco de Fuentidueña.

**Martín San José** San Roque, 2. Teléf.: 921507001. Prádena.

## Mutuas

**Ibermutua.** Ctra. de San Rafael, Km. 82. Teléfono: 921430802

**Mutua Universal Mugenat.** Pº Conde Sepúvelda, 45. Teléfono: 934848412

**Quirón Prevención Segovia.** Obispo Quesada, 26. www.quironprevencion.com. Teléfono: 921413240.

## Ópticas

**Óptica Conde**. José Zorrilla, 65. Teléf.: 921420555.

## Panaderías

**Panaderia La Tahona del Negrete,** San Cristóbal, 14. Teléfono: 921434345

**Panaderia Redondo Robledano**. Puente de San Lorenzo, 14. Teléfono: 921434587

**Panaderia Molinga**. Pª Conde Sepúlveda, 20. Teléfono: 921425297

**Marín Panaderia.** Calle los Hermanos Martínez Aguilar, 2. Teléfono: 921421293.

**Tradicionarius.** Avda del Acueducto, 27. Teléfono: 645367431.

**Panadería Juan Sanz.** Correos, 5. Teléf.: 921557334. Santo Tomé del Puerto.

## Partidos Políticos

**C's Ciudadanos Segovia.** Plaza Mayor, 1

**Izquierda Unida.** Plaza de Santa Eulalia, 10, 3º. Teléfono: 921419813. www.iusegovia.org

**Partido Popular.** Escultor Marinas, 16. Teléfono: 921461515

**PSOE Segovia.** Avda. Marqués de Lozoya, 7. Teléfono: 921443030

## Pastelerías, confiterías

**Confitería El Alcázar.** www.ponchesegoviano.com Plaza Mayor, 13. Teléf.: 921462118

**Obrador del Pan.** José Zorrilla, 103. Teléfono: 921101198.

**Pastelería Limón y Menta.** Isabel la Católica, 2. Teléfono: 921462141

**Salón de Té Divas.** José Zorrilla, 44. Teléfono: 921434819.

## Pellet

**Naturpellet.** Fábrica y distribución de pellet. www.naturpellet.es. Carretera A-601, salida 60. Teléf. 921160311. Sanchonuño.

## Peluquerías

**Alfredo Peluqueros.** C/ Independencia, 4. Teléfono: 921423866. a_estilistas@hotmail.com

**Javier Plaza Mayorga.** San Vicente el Real, 1. Teléfono: 921431949

**Peluquería Candel Caballeros**. Teniente Coronel Fernando de Castro, 12. Teléfono: 921433975.

**Peluquería de Caballeros Esteban & Alfonso.** José Zorrilla, 56. Teléf.: 921423027

**Peluquería Goyo.** Avda. Fernández Ladreda, 12, 2º. Teléfono: 921461679.

**C.B. Rodríguez Peluqueros.** Solana 6. Teléfono: 921520266. Cantalejo

**María Álvarez García.** Real, 47. Teléfono: 921449564. Palazuelos de Eresma.

## Podólogos

**Clínica del Pie.** Almendros, 1. www.clinicadelpiesegovia.com. Teléf. 921461777.

**Clínica Podológica.** La Plata, 28 - B. Teléfono: 921422846

## Procuradores de los Tribunales

**José Carlos Galache Díez.** Gobernador Fer-

nandez Jiménez, 12 - 2º decha. Teléfono: 921426500

## Publicidad

**Publiempresa** Segovia. Carretera de Riaza, 29. Teléfono: 921413029.

## Residencias

**Residencia Mixta de la S. Social.** Ctra. de Valladolid, 10.

**Residencia Asistida de Personas Mayores.** Tres de Abril, 9.

**Residencia de Ancinos Virgen del Pinar**. Sol s/n. Teléf.: 921522051. Cantalejo

**Residencia Geriátrica Los Sauces.** Nueva, 4. Teléfono: 921496505. Cantimpalos.

**Residencia de Ancianos El Alamillo.** Alamillo, 50. Teléfono: 921140466. Cuéllar.

**Centro de Mayores Valdihuertos**. Avda. de los Toros, 7. Teléfono: 921144910. Cuéllar.

**Centro Socio-Sanitario El Espinar**. Marigarcía, 5. Teléfono: 921182470. El Espinar.

**Hermanitas de los Pobres.** Avda. Padre Claret, 7. Teléfono: 921438852

**Sanidad Virgen de Veladiez**. Finca la Setuna s/n. Teléf.: 921467260. Espirdo.

**Residencia San Miguel.** C/ Segovia, 4. Teléf: 921 574397. Fuentepelayo.

**Residencia de Ancianos El Sotillo**. La Lastrilla

**Residencia de Ancianos La Alameda.** Plaza del Caño, s/n. Nava de la Asunción

**Residencia San Antonio.** Fuente Pia, 12. Teléfono: 666537399. Marugán

**Residencia Las Eras del Arevalillo.** Escobar, 28. Tel.: 921577098. Mozoncillo.

**Residencia Nuestra Señora Virgen del Rosario.** Avda. Polideportivo, s/n. Teléfono: 921160093. Sanchonuño

**Residencia Madrid.** Paseo de la Fruta, 1. Teléfono: 921470069. San Ildefonso.

**Residencia San Fernando.** Pº de Bolonia, 2. Teléfono: 921 473 904. San Ildefonso.

**Residencia de Ancianos "Los San Pedros".** Camino de la Garnacha, 4. Teléfono: 921531036. San Pedro de Gaíllos.

**Residencia Vitall.** Obispo Cadena, 4. Teléfono: 921594029. Santa María la Real de Nieva.

**Fundación Santa Eulalia.** Otones, 3. Teléfono: 921509511. Torreiglesias.

**El Jardín de Segovia.** Ctra. San Ildefonso, s/n. Tel.: 902123626. Trescasas.

**Centro Residencial Oteruelo.** Oteruelo s/n. Teléfono: 921490960. Valverde del Majano.

## Restaurantes

**Bar - Restaurante La Alhambra.** Juan Carlos I, 16. Teléfono.: 921426793.

**Dale Caña Restaurante.** Pº Obispo Quesada, 11. Teléfono: 921422230.

**Coma Restobar.** Isabel la Católica, 1. Teléfono: 921052046

**Hotel Restaurante San Miguel,** c/ Infanta Isabel, 6. Teléf.: 921460009, 921463657.

**Mesón de Cándido.** Plaza del Azoguejo, 5. Teléfono: 921440837.

**Mesón Los Arcos**. Avda. Juan Carlos I, 16. Teléfono: 921430808.

**Restaurante Asador Maribel**. Padre Claret, 16. Teléf.: 921441141.

**Restaurante Atenas.** Ezequiel González, 10. Teléf.: 921475596.

**Restaurante Casa Duque.** Cervantes, 12. Teléf.: 921462487.

**Restaurante Casa Vicente.** www.mesonrtecasavicente.com Colón, 1. Teléfono: 921462541.

**Restaurante Casares.** Padre Claret, 2-4. Teléf.: 921047712.

**Restaurante Chafa.** Felipe II, 22. Teléf.: 921421940.

**Restaurante El Bernardino.** Cervantes, 2. Teléf.: 921462477.

**Restaurante El Cordero.** c/ Del Carmen, 4. Teléf.: 921463345.

**Restaurante Figón de los Comuneros**. Travesía del Patín, 4. Teléfono: 921460309.

**Restaurante Jose.** Plaza Mayor, 4. Teléfono: 921460919.

**Restaurante José María.** Cronista Lecea, 11. Teléf.: 921461111.

**Restaurante La Codorniz.** Hermanos Barral, 3. Teléfono: 921463904.

**Restaurante San Marcos.** San Marcos, 30. Teléfono: 921433649

**Mesón Las Rocas. Bar Restaurante**. Avda. Vicente Aleixandre, 5. Teléfono: 686732047

**Restaurante Troya.** Centro Comercial Luz de Castilla. Teléfono: 921475690

**Ventorro Jauja. Carretera** San Rafael, 10. Teléfono: 921420012.

**Restaurante La Cerca.** Del Puerto, 63. Teléfono: 921504083. Arcones.

**Restaurante Alonso.** Carretera A-1. KM. 116. Teléfono: 921543147. Boceguillas.

**Rte. Rincón El Tuerto de Pirón.** Plaza de las Caravas, 7. Teléf.: 921496235. Cabañas de Polendos.

**Restaurante El Polvorín.** Churruca, s/n. Teléfono: 921520117. Cantalejo.

**Restaurante Los Mellizos.** Travesía de la Iglesia, 5. Teléf.: 921560110. Carbonero el Mayor.

**Mesón Riscal.** Carretera de Soria. 31. Teléfono: 921560289. Carbonero el Mayor

**Mesón J.B**. Mayor, 14. Teléf.: 921508168. Casla.

**Restaurante La Matita.** Ctra. Soria, km 162. Teléfono. 921403077. Collado Hermoso

**Ta-Berna "Horno de Asar".** N-110. Km. 170-200. Teléfono: 921403061. Collado Hermoso

**Restaurante La Brasería de Cuéllar.** Agustín Daza, 8. Teléfono: 921144926. Cuéllar.

**La Hosteria Ca Techu**. El Pilar, 18. Téléf.: 921181662. El Espinar.

**Restaurante Rolar.** Plaza Constitución, 7. Telef.: 667507497. El Espinar.

**Restaurante Edulis.** De los Huertos, 3. Telefono: 921493123. Encinillas

**Restaurante El Jardín**. Las Huertas, 40. Teléfono: 921431182. Polígono de Hontoria

**Venta Magullo**. Carretera Soria-Plasencia s/n. Telef.: 921435011. La Lastrilla.

**Bar Mayo.** C/ Mayo, 14. Teléfono: 651906308. Navafría.

**César & Elena.** Ctra Valladolid 601, Km. 72.200. Teléf.: 921575381. Navalmanzano.

**Restaurante La Chuleta.** Arturo Hernández, 34. Telefono: 921591152. Navas de Oro.

**Restaurante El Chorrillo.** Real, 99. Telefono: 921448669. Palazuelos de Eresma.

**Restaurante La Casona del Mesonero.** La Casona, 6. Telefono: 921448703. Palazuelos de Eresma.

**Restaurante El Chaparral.** Ctra. San Rafael, 10. Teléfono: 921479110. Revenga

**Casa de Comidas Rhintin.** Colonia Esperanza, 9. Teléfono: 921470875. San Ildefonso

**Restaurante Media Luna.** Infantes, 9. Teléfono: 921471619. San Ildefonso.

**Restaurante El Caserón.** www.restaurantelcaseron.com. Plaza Mayor, 7. Telefono: 921531178. San Pedro de Gaíllos.

**Restaurante Avanto.** Carretera Segovia-Arévalo, Km. 28,600. Teléfono: 921595017. Santa María la Real de Nieva.

**Restaurante Casa Tinín.** Lope Tablada, 6. Telef.: 921540165. Sepúlveda.

**Restaurante Ismael.** Lope Tablada, 2. Telefono: 921540055. Sepúlveda.

**Restaurante Manrique.** Carretera de Soria km. 173, Tel.: 921403050. Sotosalbos.

**Mesón Rey Don Pedro.** C/Camino del Caserío, 7. Teléf.: 608009405. Torrecaballeros

**Restaurante La Portada.** San Nicolás de Bari, 31. Teléfono: 921401090. Torrecaballeros.

**Restaurante Casa Holgueras.** Plaza España, 14. Tel.: 921500028. Turégano.

**Restaurante Hilaria.** Ctra. Madrid, 124. CL-601 Teléf: 921470292 /470397. Valsaín.

**Restaurante La Trébede.** Alamo s/n. Teléfono: 921490439. Valverde del Majano.

**Mesón La Serrana.** Cuartel, 1. Teléf.: 921198786. Villacastín.

**Mesón El Arriero.** Carretera Arévalo, 10. Teléfono: 921436326. Zamarramala.

**Restaurante La Parrilla de Tejadilla**. Calle El Chopo, 55. Teléfono: 921442149. Valverde del Majano.

**Restaurante La Posada de Abanto.** Ctra. de Arévalo, 28. Teléfono: 921431481. Zamarramala.

**Taberna Mayo.** Pº Ezequiel González, 41. Teléfono: 921498900. jjmayotorrubias@gmail.com

## Recambios automoción

**Recambios Lubse.** www.lubse.es Peñalara, 26. Pol. Ind. El Cerro. Teléf. 921444228

**Suministros Transcose.** Guadarrama, 4. Teléfono: 921428717.

## Seguros

**Carretero Arribas Agencia de Seguros**. Ezequiel González, 24, 1ºA. Telfs.: 921426421, 653611433

**De Pablos Correduría de Seguros.** Pº Conde Sepúlveda, 19-21. Telf:. 921420584

**FIATC Seguros.** Ramón y Cajal, 1. Local. Teléfono: 921434487

**Monterrubio Correduría de Seguros.** Santo Tomas, 2. Teléfono: 921443984.

**Uni Segovia**. www.unisegovia.com Santa Catalina, 12. Teléf.: 921466064

## Suministros industriales

**Comercial Gonzalez.** Guadarrama, 8 y 11. Teléfono: 921440378

**Saji.** Guadarrama, 49. Teléfono: 921422449.

**Hins Suministros.** Somosierra, 7. Teléfono: 921441244.

**Suministros Transcose.** Guadarrama, 4. Teléfono: 921428717.

**Útiles.** Avda. de Hontoria, 37. Teléfono: 921412187. Hontoria

## Talleres

**R.I.G.A.R.V.E.** Carretera de Soria, 25. Teléfono: 921428078

**Taller Chapa y Pintura Mariano María.** Atalaya, 1. Teléfono: 921438399

**Talleres Lázaro Agrícola.** Trinidad, 16. Teléfono: 921527035. Sacramenia.

**Taller Mecánico Midas.** Avda. Obispo Quesada, 11. Tel.: 921434340.

## Transportes

**Navatrans.** Zurdo y Giráldez, 19. Teléfono: 921591461. Navas de Oro

**Saiz Garrido S.L.** Polígono Industrial Los Llanos de San Pedro, Parcela 19. Teléfono: 921181966. El Espinar

**Transportes Fernández Borregón.** Pol. Ind. Nicomedes García, parcela 2-B. teléfono: 921490821. Valverde del Majano.

## Viajes

**Viajes Patiño**. www.viajespatiño.es Gobernador Fernández Jiménez, 6. Teléfono: 921430511.

## Viveros

**Viveros Julián Martín.** Ctra. Soria, 1. Teléfono: 921436234. La Lastrilla.

**El Ejidillo**, Viveros Integrales. Ctra. de Segovia s/n. Teléfono: 921121380 Valdesimonte.

## Zapaterías

**Bartolome.** Roble, 12. Teléf.: 921431095.

**Los Chicos.** Juan Bravo, 32. Teléfono: 921462648.

# PUBLICIDAD

EL ADELANTADO DE SEGOVIA

en K+ KIOSKO Y MÁS

## Ahora puedes leer El Adelantado desde cualquier lugar

## Puedes leer El Adelantado de siempre en formato PDF en tu ordenador. dispositivo móvil o tablet

Por sólo
23,99€
mensuales

SUSCRÍBETE YA

Tfno. información lectores y suscriptores: 921 43 72 61,
de lunes a viernes, de 9.00 a 14.00 y de 17.00 a 19.00 horas

EL ADELANTADO DE SEGOVIA

# EL TIEMPO

Soleado · Nubes altas · Nubles y claros · Nublado · Chubascos débiles · Chubascos fuertes · Lluvia débil · Lluvia fuerte · Tormentas · Nieve · Viento · Viento fuerte

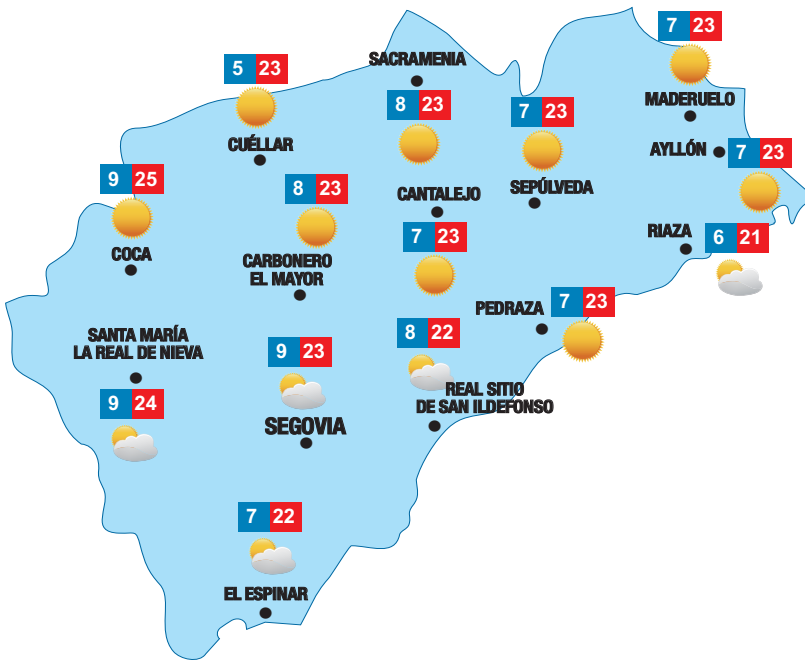


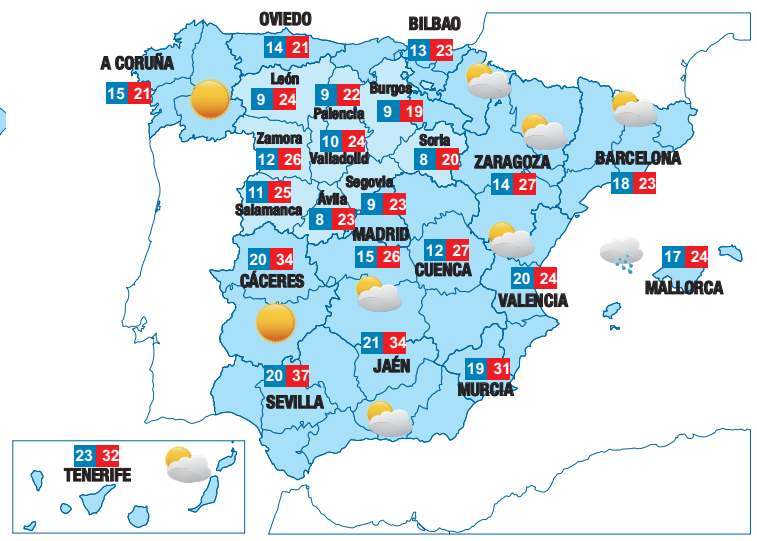


## El tiempo, hoy

**En Castilla y León: En el tercio norte y tercio este nuboso al principio con probables precipitaciones débiles a primeras horas en el nordeste, sin descertarlas en otras zonas, y disminuyendo durante el día a poco nuboso. En el resto poco nuboso o despejado. Temperaturas en descenso, excepto las máximas en el extremo norte que ascenderán ligeramente. Vientos del noreste y este.**

**En España: Nuboso al principio con posibilidad de lluvias débiles en el área Cantábrica, remitiendo por el día y pudiendo quedar incluso poco nuboso en algunas zonas. Intervalos nubosos y nubosidad de evolución diurna en el resto de la mitad oriental peninsular y Baleares.**

### Temperaturas en Europa

| | | | | | |
|---|---|---|---|---|---|
| Lisboa | 19 35 | Londres | 11 21 | París | 11 23 |
| Berlín | 10 21 | Roma | 16 29 | Moscú | 10 20 |

## Autobuses entre Madrid y Segovia

avanza

https://www.avanzabus.com. https://booking.avanzabus.com/web/step1.php
Telf. 91 272 28 32 (Att cliente: De lunes a viernes de 8 a 21 horas.
Sábados de 9 a 17 y domingos de 11 a 19 horas)

**HORARIOS IDA**

| SERVICIO | LINEA de Lunes a Domingo | |
|---|---|---|
| Directo | MADRID-SEGOVIA | 6:30 |
| Directo | MADRID-SEGOVIA | 7:30 |
| Semidirecto | MADRID-SEGOVIA | 8:00 |
| Directo | MADRID-SEGOVIA | 9:00 |
| Ruta | MADRID-MELGAR F (por Villahán) | 9:00 |
| Directo | MADRID-SEGOVIA | 9:15 |
| Semidirecto | MADRID-EL ESPINAR | 9:30 |
| Directo | MADRID-SEGOVIA | 10:00 |
| Ruta | MADRID-NAVA DE LA ASUNCIÓN | 10:00 |
| Semidirecto | MADRID-SEGOVIA | 11:00 |
| Directo | MADRID-SEGOVIA | 11:00 |
| Directo | MADRID-SEGOVIA | 11:30 |
| Directo | MADRID-SEGOVIA | 12:00 |
| Directo | MADRID-SEGOVIA | 13:00 |
| Directo | MADRID-SEGOVIA | 14:00 |
| Ruta | MADRID-SEGOVIA | 15:00 |
| Directo | MADRID-SEGOVIA | 15:00 |
| Semidirecto | MADRID-EL ESPINAR | 15:45 |
| Directo | MADRID-SEGOVIA | 16:00 |
| Semidirecto | MADRID-SEGOVIA | 17:00 |
| Directo | MADRID-SEGOVIA | 18:00 |
| Directo | MADRID-SEGOVIA | 19:00 |
| Directo | MADRID-SEGOVIA | 19:00 |
| Directo | MADRID-SEGOVIA | 19:30 |
| Ruta | MADRID-SEGOVIA | 20:00 |
| Semidirecto | MADRID-EL ESPINAR | 20:30 |
| Directo | MADRID-SEGOVIA | 20:45 |
| Directo | MADRID-SEGOVIA | 21:30 |
| Directo | MADRID-SEGOVIA | 22:00 |
| Semidirecto | MADRID-SEGOVIA | 23:00 |

**HORARIOS VUELTA**

| SERVICIO | LINEA de Lunes a Domingo | |
|---|---|---|
| Directo | SEGOVIA-MADRID | 5:35 |
| Directo | SEGOVIA-MADRID | 6:15 |
| Semidirecto | EL ESPINAR-MADRID | 6:15 |
| Semidirecto | SEGOVIA-MADRID | 7:00 |
| Directo | SEGOVIA-MADRID | 7:45 |
| Semidirecto | EL ESPINAR-MADRID | 8:00 |
| Semidirecto | SEGOVIA-MADRID | 8:30 |
| Semidirecto | SEGOVIA-MADRID | 10:30 |
| Directo | SEGOVIA-MADRID | 10:30 |
| Semidirecto | EL ESPINAR-MADRID | 10:30 |
| Directo | SEGOVIA-MADRID | 11:30 |
| Semidirecto | SEGOVIA-MADRID | 12:30 |
| Directo | SEGOVIA-MADRID | 13:30 |
| Semidirecto | SEGOVIA-MADRID | 14:30 |
| Ruta | MELGAR F-MADRID (por Villahán) | 15:15 |
| Directo | SEGOVIA-MADRID | 15:30 |
| Ruta | SEGOVIA-MADRID | 16:00 |
| Directo | SEGOVIA-MADRID | 16:30 |
| Directo | SEGOVIA-MADRID | 17:00 |
| Directo | SEGOVIA-MADRID | 17:15 |
| Directo | SEGOVIA-MADRID | 17:15 |
| Directo | SEGOVIA-MADRID | 17:30 |
| Directo | SEGOVIA-MADRID | 18:00 |
| Ruta | (CUELLAR)NAVA DE LA ASUN.-MADRID | 18:00 |
| Directo | SEGOVIA-MADRID | 18:45 |
| Directo | SEGOVIA-MADRID | 18:45 |
| Directo | SEGOVIA-MADRID | 19:00 |
| Directo | SEGOVIA-MADRID | 19:30 |
| Directo | SEGOVIA-MADRID | 19:30 |
| Directo | SEGOVIA-MADRID | 20:00 |
| Semidirecto | EL ESPINAR-MADRID | 20:00 |
| Ruta | SEGOVIA-MADRID | 20:15 |
| Semidirecto | EL ESPINAR-MADRID | 20:30 |
| Directo | SEGOVIA-MADRID | 21:00 |
| Semidirecto | SEGOVIA-MADRID | 21:30 |
| Directo | SEGOVIA-MADRID | 22:30 |

## Trenes alta velocidad entre Madrid, Segovia y Valladolid

### AVANT - servicio de lunes a jueves inclusive

| TIPO | TREN | SALIDA | LLEGADA | RECORRIDO | OBSERVACIONES |
|---|---|---|---|---|---|
| Avant | 8058 | 6:23 | 7:28 | Valladolid Camp.Gran.-Chamartin | Se garantizará circulación |
| Avant | 8078 | 7:15 | 8:20 | Valladolid Camp.Gran.-Chamartin | Se garantizará circulación |
| Avant | 8079 | 7:52 | 8:57 | Chamartin-Valladolid Camp.Gran. | Se garantizará circulación |
| Avant | 8088 | 8:45 | 9:50 | Valladolid Camp.Gran.-Chamartin | Se garantizará circulación |
| Avant | 8109 | 10:15 | 11:20 | Chamartin-Valladolid Camp.Gran. | Se garantizará circulación |
| Avant | 8118 | 11:30 | 12:35 | Valladolid Camp.Gran.-Chamartin | Se garantizará circulación |
| Avant | 8158 | 15:20 | 16:25 | Valladolid Camp.Gran.-Chamartin | Se garantizará circulación |
| Avant | 8179 | 17:00 | 18:05 | Chamartin-Valladolid Camp.Gran. | Se garantizará circulación |
| Avant | 8198 | 19:46 | 20:51 | Valladolid Camp.Gran.-Chamartin | Se garantizará circulación |
| Avant | 8219 | 21:30 | 22:35 | Chamartin-Valladolid Camp.Gran. | Se garantizará circulación |
| Avant | 8359 | 15:40 | 16:45 | Chamartin-Valladolid Camp.Gran. | Se garantizará circulación |

### AVANT - servicio Viernes

| TIPO | TREN | SALIDA | LLEGADA | RECORRIDO | OBSERVACIONES |
|---|---|---|---|---|---|
| Avant | 8058 | 6:23 | 7:28 | Valladolid Camp.Gran.-Chamartin | Se garantizará circulación |
| Avant | 8078 | 7:15 | 8:20 | Valladolid Camp.Gran.-Chamartin | Se garantizará circulación |
| Avant | 8079 | 7:52 | 8:57 | Chamartin-Valladolid Camp.Gran. | Se garantizará circulación |
| Avant | 8088 | 8:45 | 9:50 | Valladolid Camp.Gran.-Chamartin | Se garantizará circulación |
| Avant | 8109 | 10:15 | 11:20 | Chamartin-Valladolid Camp.Gran. | Se garantizará circulación |
| Avant | 8118 | 11:30 | 12:35 | Valladolid Camp.Gran.-Chamartin | Se garantizará circulación |
| Avant | 8148 | 14:10 | 15:15 | Valladolid Camp.Gran.-Chamartin | Se garantizará circulación |
| Avant | 8159 | 15:10 | 16:15 | Chamartin-Valladolid Camp.Gran. | Se garantizará circulación |
| Avant | 8198 | 19:46 | 20:51 | Valladolid Camp.Gran.-Chamartin | Se garantizará circulación |
| Avant | 8209 | 20:00 | 21:05 | Chamartin-Valladolid Camp.Gran. | Se garantizará circulación |
| Avant | 8219 | 21:30 | 22:35 | Chamartin-Valladolid Camp.Gran. | Se garantizará circulación |
| Avant | 8389 | 18:10 | 19:15 | Chamartin-Valladolid Camp.Gran. | Se garantizará circulación |

### AVANT - servicio Sábado

| TIPO | TREN | SALIDA | LLEGADA | RECORRIDO | OBSERVACIONES |
|---|---|---|---|---|---|
| Avant | 8098 | 9:50 | 10:55 | Valladolid Camp.Gran.-Chamartin. | Se garantizará circulación |
| Avant | 8129 | 12:05 | 13:10 | Chamartin-Valladolid Camp.Gran. | Se garantizará circulación |
| Avant | 8158 | 15:20 | 16:25 | Valladolid Camp.Gran.-Chamartin. | Se garantizará circulación |
| Avant | 8179 | 17:00 | 18:05 | Chamartin-Valladolid Camp.Gran. | Se garantizará circulación |
| Avant | 8189 | 18:45 | 19:50 | Chamartin-Valladolid Camp.Gran. | Se garantizará circulación |
| Avant | 8198 | 19:46 | 20:51 | Valladolid Camp.Gran.-Chamartin. | Se garantizará circulación |
| Avant | 8219 | 21:30 | 22:35 | Chamartin-Valladolid Camp.Gran. | Se garantizará circulación |

### AVANT - servicio Domingo

| TIPO | TREN | SALIDA | LLEGADA | RECORRIDO | OBSERVACIONES |
|---|---|---|---|---|---|
| Avant | 8098 | 9:50 | 10:55 | Valladolid Camp.Gran.-Chamartin. | Se garantizará circulación |
| Avant | 8129 | 12:05 | 13:10 | Chamartin-Valladolid Camp.Gran. | Se garantizará circulación |
| Avant | 8158 | 15:20 | 16:25 | Valladolid Camp.Gran.-Chamartin. | Se garantizará circulación |
| Avant | 8179 | 17:00 | 18:05 | Chamartin-Valladolid Camp.Gran. | Se garantizará circulación |
| Avant | 8208 | 20:35 | 21:40 | Valladolid Camp.Gran.-Chamartin | Se garantizará circulación |
| Avant | 8219 | 21:30 | 22:35 | Chamartin-Valladolid Camp.Gran. | Se garantizará circulación |
| Avant 8 | 359 | 15:40 | 16:45 | Chamartin-Valladolid Camp.Gran. | Se garantizará circulación |

El Adelantado de Segovia no se hace responsable de que se puedan producir cambios en los horarios

## BONOLOTO

Sábado 5 de septiembre

10 - 16 - 21 - 24 - 25 - 31
Complem. 41 - Reintegro: 9

## LA PRIMITIVA

Sábado 5 de septiembre

7 - 12 - 14 - 21 - 34 - 38
Complem. 24 - Reintegro: 2

## EUROMILLONES

Viernes 4 de septiembre

6 - 22 - 29 - 40 - 43
Estrellas: 4 - 7

## EL GORDO DE LA PRIMITIVA

Domingo 6 de septiembre

8 - 10 - 26 - 40 - 43
Número clave (reintegro): 8

## ONCE

Domingo 6 de septiembre

Serie: 016

73895

Número: 12532 Serie: 044 / Número: 57729 Serie: 046
Número: 74816 Serie: 038 / Número: 86930 Serie: 015

| | |
|---|---|
| Sábado 5 de septiembre | 08622 |
| Viernes 4 de septiembre | 62902 |
| Jueves 3 de septiembre | 36436 |
| Miércoles 2 de septiembre | 54731 |
| Martes 1 de septiembre | 05103 |
| Lunes 31 de agosto | 00729 |
| Domingo 30 de agosto | 46234 |

## SUPER ONCE

Domingo 6 de septiembre

11 17 21 28 29 33 34 38 39 42
43 48 52 57 60 61 67 75 77 79

El Adelantado de Segovia no se hace responsable de los posibles errores en los datos de los sorteos, obtenidos de los organismos oficiales

## FARMACIAS DE GUARDIA

### Segovia

HOY: Gallego Sanz. Juan Bravo, 34. (Junto Casa de los Picos). De 10:15 a 10:15 h.
MAÑANA: Serrano Velasco. Cronista Lecea, 6. (Junto Plaza Mayor). De 10:15 a 10:15 h.

### El Espinar

Hoy y durante toda la semana está de guardia la farmacia de El Espinar, Avenida Hontalbilla, 27.

### Otras localidades:

Las 24 horas, permanecen abiertas las farmacias de Cuéllar y Cantalejo.
De 10.00 a 22.00 h.: Las farmacias de Boceguillas, La Granja, Pradena y Olombrada.
De 10.00 a 20.00 h.: Las farmacias de Zarzuela del Pinar, Nieva y Navas de San Antonio.

# PASATIEMPOS

## SUDOKU

●○○

| | | | | | | | | |
|---|---|---|---|---|---|---|---|---|
| | | | | | 1 | | | |
| 4 | | 6 | | | 8 | | | |
| 1 | 3 | | | 9 | 4 | | 2 | |
| | | 1 | | 6 | 9 | | 8 | 5 |
| | | | | | | | | |
| 9 | 6 | | 5 | 4 | | 3 | | |
| | 5 | | 4 | 3 | | | 1 | 9 |
| | | | 9 | | | 6 | | 3 |
| | | | 1 | | | | | |

●●○

| | | | | | | | | |
|---|---|---|---|---|---|---|---|---|
| 4 | 1 | | | | 7 | | | |
| 6 | | 2 | | | 5 | | | 1 |
| | | | | 2 | 6 | 4 | | |
| | 7 | 3 | | 5 | | | | |
| | 8 | | | | | | 4 | |
| | | | | 8 | | 2 | 3 | |
| | | 8 | 5 | 1 | | | | |
| 1 | | | 7 | | | 5 | | 3 |
| | | | 9 | | | | 1 | 8 |

●●●

| | | | | | | | | |
|---|---|---|---|---|---|---|---|---|
| | | | | 3 | | | | |
| | | 2 | | | 9 | | | 1 |
| 6 | 9 | | | | 1 | | | 5 |
| 7 | | 1 | | 2 | | | 9 | |
| | 4 | | | | | | 6 | |
| | 3 | | | 4 | | 1 | | 7 |
| 5 | | | 6 | | | | 1 | 4 |
| 3 | | | 4 | | | 8 | | |
| | | | | 8 | | | | |

## 7 DIFERENCIAS

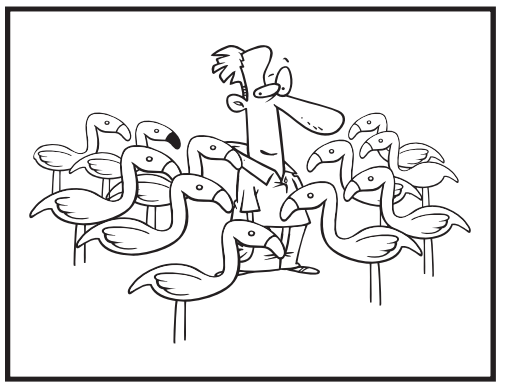

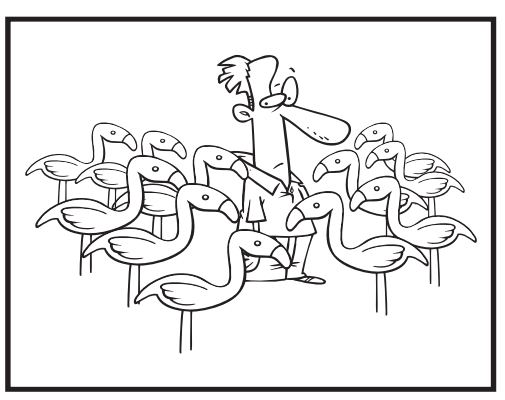

## CRUCIGRAMA

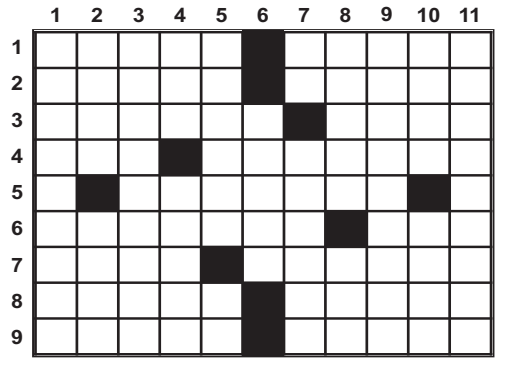

### HORIZONTALES

1. Obra en verso. | Directiva, jefatura. • 2. Permanezcas. | Amansar. • 3. Carcajeamos. | Planta gramínea. • 4. Título religioso. | Pilotan un barco. • 5. De color del ópalo (fem). • 6. Moneda americana (pl). | Madero que une los costados del barco. • 7. Órganos de la vista. | Pisos, firmes. • 8. Astuto, vivo. | Que tiene mucho tiempo. • 9. Con alas (fem). | Heridos.

### VERTICALES

1. Fácil de perder (fem). • 2. De hueso. | Donde entra el botón. • 3. Etimologista (fem). • 4. Letra hebrea. | Entrad. • 5. Rimar en asonante. | Última y primera. • 6. Gracias, saleros. • 7. Sobredosis. | Relativo a la vista. • 8. Cojan. | Nombre de letra. • 9. Amistosos. • 10. Tira de tela que se arrolla en la cintura. | Hago mal de ojo. • 11. Selváticos.

## AUTODEFINIDO

| | | | | | | | | | | | |
|---|---|---|---|---|---|---|---|---|---|---|---|
| ENCAUZAR / VARÁNDOSE | | RED DE AREA LOCAL / CERÍFEROS | | SIGLAS COMERCIALES / MOLUSCO | | ACCIÓN DE ENLAZAR / MONTAÑAS DE NÍGER | | SER PETRIFICADO / DESAFECTO | | CIMA DE UN CERRO / BODEGA, CRIPTA | |
| | | | | | | | | | | | |
| ESCRITOR GALLEGO / EMPERADOR RUSO | | | | | SIN LESIÓN (PL) / PREPARAR ENSALADA | | | | | | |
| | | | GORRÓN / GOLPE EN LAS NALGAS | | | | | | | | |
| RELATIVO AL RIÑÓN / PARTE DE UN BARCO | | | | | | PLAYA PEQUEÑA / DONANTE | | | | | GEMA VALIOSA |
| | | | | LO MISMO / FALLANDO | | | | | NIOBIO / SERPIENTES GIGANTES | | |
| NATURAL DE UNA ISLA / TALLA GRANDE | | | | | | | INSTRUMENTO MUSICAL / SENSUAL (FEM) | | | | |
| | | SILO DE GRANO / INFORMES, ACTAS | | | | | | | | ROENTGEN / TARA, DEFECTO | |
| ATAR / ARCILLA ROJIZA | | | | | | | | YERNO DE MAHOMA / RETORCER | | | |
| | | | | | DISTINTIVO DEL ATLETA / HAZAÑA, HEROICIDAD | | | | | | |
| ARGOLLA | MANGA DE OFICINISTA / DABA RODEOS | | | | | | | | COBALTO / SALE EL SOL | | |
| | | | EMANAR, PROVENIR / MODO, MANERA | | | | | | | | PAGA |
| SOPLOS DE AIRE / LOCAS | | | | | | CUMBRES / MARCHARÍA | | | | | |
| | | | | MITRA ALTA / SONREÍR | | | | | | URANIO / ENTREGÁIS | |
| PENETRAR / NINGUNA PERSONA | | | | | | | CAMINE / AJORRE SIN AJO | | | | |
| | | | | | FICTICIO, IMAGINARIO / SE DIRIGE | | | | | | |
| MONEDA DE VENEZUELA / CIUDAD DE IRAK | | | | | | | | DÍAZ DE VIVAR / FLÚOR | | | |
| | | | | | | ANTIGUA CIUDAD JONIA | | | | | |

## HORÓSCOPO

**Aries** (21 marzo a 19 abril)

Tu cuerpo y tu mente caminan en la misma dirección, el equilibrio que has conseguido se refleja en todos los ámbitos de la vida. Lánzate a retos con ambición, no puedes fallar.

**Tauro** (20 abril a 20 mayo)

Buenos auspicios para aquellos que hoy pretendáis dar un paso importante en vuestra vida sentimental, los astros os acompañan y no os dejarán solos ante decisiones relevantes.

**Géminis** (21 mayo a 20 junio)

La diversión marca hoy este signo, especialmente para aquellos que tengan alguna cita en la que participen muchas personas. Tendréis oportunidad de conocer a gente interesante.

**Cáncer** (21 junio a 22 julio)

Jornada muy dada a la variabilidad del humo, tan pronto os sentiréis satisfechos con lo que hacéis como caeréis en el desánimo y la desesperación. Procura equilibrar.

**Leo** (23 julio a 22 agosto)

Si albergas dudas sobre las intenciones de una persona que te corteja de manera insistente, no dudes en dejarle claro lo que piensas. Si le das pie, lo tendrás encima mucho tiempo.

**Virgo** (23 agosto a 22 sept.)

Si estás convaleciente, te conviene descansar todavía un poco más. No te dejes tentar por propuestas atractivas que significan un fuerte desgaste de energías, no estás para excesos.

**Libra** (23 sept. a 22 oct.)

Hacía mucho tiempo que no tenías tantos problemas en el trabajo. Eso seguirá así. Esa es la mala noticia; la buena: conseguirás resolver las cuestiones con relativa facilidad.

**Escorpio** (23 oct. a 21 nov.)

Cuídate de los engaños, de las propuestas aparentemente ventajosas que en realidad esconden trampas que te podrían perjudicar mucho. No te dejes llevar por la avaricia.

**Sagitario** (22 nov. a 21 dic.)

Tus intervenciones en un asunto relacionado con las leyes o la justicia serán muy acertadas, pero no conseguirás zanjar el asunto que tienes entre manos hasta dentro de un tiempo.

**Capricornio** (22 dic. a 19 ene.)

Hoy se acercará a ti una oportunidad para demostrar lo que vales realmente ante tus superiores. Aunque te pille un poco de sorpresa, no la dejes pasar. Tardaría en volver.

**Acuario** (20 enero a 18 feb.)

No reprimas tus sentimientos y tampoco recurras a las mentiras para resolver los problemas relacionados con una relación que no va por buen camino. Recurre a la sinceridad.

**Piscis** (19 feb. a 20 marzo)

Una mañana agobiante dará pronto paso a una tarde cargada de emociones y de momentos de diversión que hace mucho tiempo que no disfrutabas, no tengas prisa en irte a casa.

## SOLUCIONES

*nº: 2096*

**SUDOKU**

| | | | | | | | | |
|---|---|---|---|---|---|---|---|---|
| 5 | 8 | 9 | 2 | 6 | 3 | 7 | 4 | 1 |
| 4 | 2 | 6 | 3 | 5 | 8 | 1 | 9 | 7 |
| 1 | 3 | 7 | 6 | 9 | 4 | 5 | 2 | 8 |
| 3 | 4 | 1 | 7 | 6 | 9 | 2 | 8 | 5 |
| 2 | 7 | 5 | 8 | 1 | 3 | 9 | 6 | 4 |
| 9 | 6 | 8 | 5 | 4 | 2 | 3 | 7 | 1 |
| 7 | 5 | 2 | 4 | 3 | 6 | 8 | 1 | 9 |
| 8 | 1 | 4 | 9 | 2 | 7 | 6 | 5 | 3 |
| 6 | 9 | 3 | 1 | 8 | 5 | 4 | 2 | 7 |

| | | | | | | | | |
|---|---|---|---|---|---|---|---|---|
| 4 | 1 | 5 | 8 | 9 | 7 | 3 | 6 | 2 |
| 6 | 9 | 3 | 2 | 4 | 5 | 8 | 7 | 1 |
| 8 | 3 | 7 | 1 | 2 | 6 | 4 | 5 | 9 |
| 9 | 7 | 3 | 2 | 5 | 4 | 1 | 8 | 6 |
| 2 | 8 | 6 | 3 | 7 | 1 | 9 | 4 | 5 |
| 5 | 4 | 1 | 6 | 8 | 9 | 2 | 3 | 7 |
| 7 | 2 | 8 | 5 | 1 | 3 | 6 | 9 | 4 |
| 1 | 6 | 9 | 7 | 4 | 8 | 5 | 2 | 3 |
| 3 | 5 | 4 | 9 | 6 | 2 | 7 | 1 | 8 |

| | | | | | | | | |
|---|---|---|---|---|---|---|---|---|
| 1 | 5 | 7 | 2 | 3 | 4 | 9 | 8 | 6 |
| 4 | 8 | 2 | 5 | 6 | 9 | 7 | 3 | 1 |
| 6 | 9 | 3 | 8 | 7 | 1 | 2 | 4 | 5 |
| 7 | 6 | 1 | 3 | 2 | 5 | 4 | 9 | 8 |
| 2 | 4 | 9 | 7 | 1 | 8 | 5 | 6 | 3 |
| 8 | 3 | 5 | 9 | 4 | 6 | 1 | 2 | 7 |
| 5 | 2 | 8 | 6 | 9 | 7 | 3 | 1 | 4 |
| 3 | 1 | 6 | 4 | 5 | 2 | 8 | 7 | 9 |
| 9 | 7 | 4 | 1 | 8 | 3 | 6 | 5 | 2 |

**DIFERENCIAS**

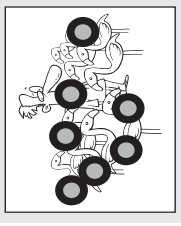

**CRUCIGRAMA**

| | | | | | | | | | | | |
|---|---|---|---|---|---|---|---|---|---|---|---|
| P | O | E | M | A | ■ | F | A | F | E | ■ | D |
| E | S | T | E | S | ■ | A | F | A | R | ■ | A |
| R | E | I | M | O | S | ■ | D | O | M | A | R |
| D | O | M | ■ | N | A | V | E | G | A | N | ■ |
| I | ■ | O | P | A | L | I | N | A | ■ | B | A |
| ■ | ■ | ■ | ■ | ■ | ■ | ■ | ■ | ■ | ■ | ■ | ■ |
| S | T | A | F | F | ■ | S | T | A | F | F | ■ |
| D | O | M | A | R | ■ | D | O | M | A | R | ■ |
| M | I | J | O | ■ | M | I | J | O | ■ | M | I |
| N | A | V | E | G | A | N | ■ | B | A | O | ■ |
| ■ | ■ | ■ | ■ | ■ | ■ | ■ | ■ | ■ | ■ | ■ | ■ |
| P | O | E | M | A | ■ | F | A | F | E | ■ | D |
| E | S | T | E | S | ■ | A | F | A | R | ■ | A |
| R | E | I | M | O | S | ■ | D | O | M | A | R |
| D | O | M | ■ | N | A | V | E | G | A | N | ■ |
| I | ■ | O | P | A | L | I | N | A | ■ | B | A |

**AUTODEFINIDO**

| | | | | | | | | | | | |
|---|---|---|---|---|---|---|---|---|---|---|---|
| ■ | T | E | S | O | S | E | ■ | B | O | E | R |
| F | E | S | I | T | O | ■ | A | L | I | A | L |
| E | S | A | L | ■ | D | E | M | ■ | N | B | O |
| S | E | ■ | A | P | A | R | C | A | L | ■ | A |
| ■ | ■ | ■ | ■ | ■ | ■ | ■ | ■ | ■ | ■ | ■ | ■ |
| S | E | ■ | P | A | R | A | S | I | T | O | ■ |
| E | ■ | P | A | R | A | ■ | A | ■ | A | ■ | A |
| R | ■ | A | ■ | A | ■ | A | ■ | A | ■ | A | ■ |
| ■ | ■ | ■ | ■ | ■ | ■ | ■ | ■ | ■ | ■ | ■ | ■ |
| ■ | A | ■ | A | ■ | A | ■ | A | ■ | A | ■ | A |
| A | ■ | A | ■ | A | ■ | A | ■ | A | ■ | A | ■ |
| ■ | A | ■ | A | ■ | A | ■ | A | ■ | A | ■ | A

# TELEVISIÓN

## Películas

• Mala * Regular ** Interesante *** Buena **** Muy Buena

### 22.10 Chef (La 1) ***

**EEUU, 2014, Comedia. Jon Favreau: Jon Favreau, Sofía Vergara, John Leguizamo, Scarlett Johansson, Oliver Platt, Bobby Cannavale.**

Carl pierde su trabajo como chef por negarse a aceptar las exigencias del dueño del restaurante donde trabaja. Hace tiempo que su ex mujer intenta animarle para abrir su propio negocio de comida, con la esperanza de que pueda pasar más tiempo con su hijo de diez años. Puede que ahora sea el momento. Es sin duda un proyecto muy personal de Jon Favreau, no en vano el cineasta escribe, dirige, produce y protagoniza el film.

### 22.30 Diablo (A Man Apart) (La Sexta) ***

**EEUU, 2003, Acción. F. Gary Gray: Vin Diesel, Timothy Olyphant, Larenz Tate, Jacqueline Obradors.**

El agente Sean Vetter, miembro de la brigada antidroga, trabaja en la lucha contra las guerras de mafias en la frontera mexicana. Tras el arresto de Memo Lucero, un capo de la droga del cártel de Baja California, una nueva y misteriosa figura, conocida por el nombre de Diablo, toma el control de las operaciones. Pero cuando la esposa de Vetter muere en mitad de un baño de sangre decide poner fin a las acciones del nuevo traficante.

### 22.45 El último cazador de brujas (Cuatro) ***

**EEUU, 2015, Fantástico. Breck Eisner: Vin Diesel, Rose Leslie, Elijah Wood, Michael Caine, Ólafur Darri Ólafsson, Joseph Gilgun.**

Kaulder es un cazador de brujas que se convierte en inmortal tras recibir una maldición de la todopoderosa Reina Bruja. En el mundo actual, sigue defendiendo a los humanos del mal que traen estos seres sobrenaturales. Belvial, un hechicero muy poderoso, es uno de sus mayores enemigos. Kaulder es también el último miembro de una saga de cazadores de brujas.

## Deportes

### Butaca deportiva

| | | |
|---|---|---|
| US Open 2020 | 17.00 | Eurosport |
| Holanda-Italia | 20.30 | Cuatro |
| NBA 19/20 | 00.30 | Movistar Dep. |

### 21.30h El Día Después (#Vamos )

Hoy, #Vamos celebrará, en una edición única de «El Día Después», el 30º aniversario del programa donde aparecerán viejos conocidos y se ofrecerá contenido exclusivo. «El Día Después» es uno de los grandes clásicos de la programación deportiva, que una temporada más ofrecerá la visión más entretenida y original de la jornada liguera.

## Entretenimiento

### Butaca de programas

| | | |
|---|---|---|
| El intermedio | 21.30 | La Sexta |
| Premios Max 2020 | 20.00 | La 2 |

**08.00** La hora de La 1.
**13.00** Cocina al punto con Peña y Tamara.
**14.00** Informativo territorial.
**14.10** Bloqueados por el muro.
**15.00** Telediario 1.
**15.55** Informativo territorial.
**16.15** El tiempo.
**16.30** Mercado central.
**17.15** Servir y proteger.
**18.15** Acacias 38.
**19.10** El cazador.
**20.00** España directo.
**20.30** Aquí la Tierra.
**21.00** Telediario 2.
**21.55** El tiempo.
**22.10** Cine. *«Chef».*
**23.55** Cine. *«Definitivamente, quizás». El día que Maya recibe su primera clase de educación sexual en el colegio decide que su padre y ella tienen que hablar seriamente.*
**01.40** Cine. *«Encuéntrame».*
**03.25** Noticias 24 H.

**07.05** Documental.
**07.30** Inglés Online.
**07.55** Documentales.
**09.35** Documenta2.
**10.30** Documentales.
**12.15** Cine. *«La diligencia de los condenados».*
**13.35** Curro Jiménez.

**14.40** Documental.
**15.45** Saber y Ganar edición verano.
**16.30** Grandes documentales.
**18.15** Documenta2.
**19.10** Documental.
**20.00** Premios Max 2020.
**22.00** El comisario Montalbano.
**23.55** Documentos TV.
**00.55** Documental.
**01.50** Metrópolis.

**06.15** Las noticias de la mañana.
**08.55** Previo: Espejo Público.
**09.00** Espejo Público.
**13.20** Cocina abierta de Karlos Arguiñano.
**13.45** La ruleta de la suerte.
**15.00** Antena 3 Noticias 1.
**15.45** Deportes.
**16.00** Cocina abierta de Karlos Arguiñano.
**16.30** Amar es para siempre.
**17.45** ¡Ahora caigo!
**19.00** ¡Boom!
**20.00** Pasapalabra.
**21.00** Antena 3 Noticias 2.
**21.30** Deportes.
**21.40** El tiempo.
**21.55** El hormiguero 3.0.

**23.00** Mujer.
**02.30** Live casino.

**07.55** Mejor llama a Kiko.
**08.25** ¡Toma Salami!.
**09.00** El Bribón.
**09.50** Alerta Cobra.
**13.20** El concurso del año.
**15.15** Noticias Deportes Cuatro.
**15.30** Deportes Cuatro.
**15.45** El tiempo.
**15.50** Todo es mentira.
**17.00** Todo es mentira bis.
**17.35** Cuatro al día.
**20.00** Cuatro al día a las 20h.
**20.25** El tiempo.
**20.30** Deportes Cuatro.
**20.30** UEFA Nations League: Holanda-Italia.
**22.45** Cine. *«El último cazador de brujas».*
**00.50** Cine. *«La piedra sagrada». Mientras intentan arrestar a un grupo de ladrones, dos agentes del FBI encuentran un antiguo artefacto japonés de enorme poder.*
**02.20** Callejeros.

**08.55** El programa de Ana Rosa.
**13.30** Ya es mediodía.
**15.00** Informativos Telecinco.
**15.40** Deportes.
**16.00** Sálvame limón.
**17.00** Sálvame naranja.
**20.00** Sálvame tomate.
**21.00** Informativos Telecinco.
**22.00** Idol kids. *Estreno del programa. Entre los artistas participantes estará Alfonso, un pequeño fan de Edurne que asegura haber imitado en centenas de ocasiones su actuación en Eurovisión. Antonio, un niño de solo 13 años, emocionará a Isabel Pantoja hasta las lágrimas cantando un tema que la transportará a una difícil época de su vida.*
**00.45** Idol kids. Momentazos.
**01.45** ¡Toma Salami!

**07.30** Aruser@s.
**11.00** Al rojo vivo.
**14.00** laSexta Noticias.
**15.00** Jugones.
**15.45** Zapeando.
**17.15** Más vale tarde.
**20.00** laSexta Noticias.
**21.00** Estación Sexta.
**21.15** laSexta Deportes.
**21.30** El intermedio. *Vuelve con el propósito renovado de analizar la actualidad aportando contexto, crítica y humor en estos tiempos tan complejos. Contar la verdad, aunque cueste creerla, es el objetivo del equipo de esta producción de Atresmedia.*
**22.30** Cine. *«Diablo (A Man Apart)».*
**00.40** Cine. *«Tornado de fuego».*
**02.15** Poker Caribbean Adventure.

**07.50** Inglés total.
**08.30** Buenos días Castilla y León.
**11.00** Inglés total.
**11.15** Infocomerciales.
**11.45** El arcón.
**12.30** Duelo de fogones.
**13.30** Los pueblos más bellos de Castilla y León.
**14.00** Nuestras cortes.
**14.30** CyLTV Noticias (I).
**15.30** Cine. *«Abre tu fosa amigo… llega Sábata». Steve McGowan se ha propuesto vengar la muerte de su padre, asesinado por uno de los secuaces del cacique Miller.*
**17.05** Cine. *«El amor».*
**18.30** Duelo de fogones.
**19.20** Los pueblos más bellos de Castilla y León.
**20.30** CyLTV Noticias (II).
**21.30** Me vuelvo al pueblo.
**00.25** CyLTV Noticias.
**01.15** Redifusiones.

**08.00** Documental.
**08.30** Hoy toca jota.
**09.00** Buenos días Castilla y León.
**10.30** Programación local.
**13.00** Documental.
**13.30** Hoy toca jota. *Los bailes, las danzas, las músicas típicas y las historias de la comunidad tienen cabida en el espacio.*
**13.55** La 8 Noticias.
**14.30** CyLTV Noticias (I).
**15.30** Programación local.
**18.00** Stingers: Infiltrados.
**19.50** La 8 Noticias.
**20.30** CyLTV Noticias (II).
**21.30** Programación local. *Espacios informativos y de entretenimiento sobre noticias, acontecimientos y curiosidades.*
**23.30** La 8 Noticias.
**00.00** La 8 Magazine.
**02.00** Teletienda.

SER HUMANO SALVA VIDAS

Envía SOY HUMANO al 28033

*Juntos salvaremos más vidas*

*www.msf.es/serhumano*

Donativo 1,20 € a Médicos Sin Fronteras (coste máximo 1,45 €). info@sitmobile.com

MÉDICOS SIN FRONTERAS

Aldeas Infantiles SOS

Un hogar y un futuro para 2.716 niños en España y Latinoamérica.

Asóciate o haz un donativo: 902 33 22 22

www.aldeasinfantiles.es

Aldeas Infantiles SOS de España

REZAR con piezas en policromía únicas de la mano de las Dominicas de Segovia.

Pintadas al temple siguiendo técnicas del siglo XVI y XVII, sobre bases en resina artesanales que se doran empleando pan de oro.

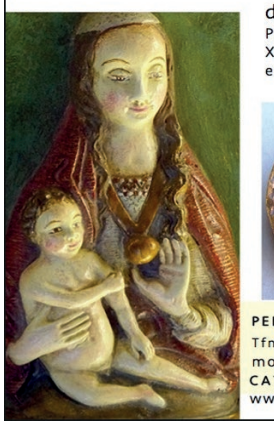

PEDIDOS & INFOMACIÓN:
Tfnos: 921 460 080 - 639 076 231
monjasdominicassegovia@gmail.com
CATÁLOGO:
www.dominicas-segovia.dominicos.org/artesania.aspx

EL ADELANTADO DE SEGOVIA

**Edita:** El Adelantado de Segovia S.L.

**Depósito Legal:** SG. 1958

• Redacción, Administración y Publicidad: **Calle Morillo, 7** (Junto al Jardín Botánico) **40002 Segovia**
• Teléfono centralita y redacción: **921 43 72 61** • Teléfono publicidad: **921 46 12 12**
• Fax general: **921 44 24 32** • Correo electrónico redacción: **redaccion@eladelantado.com**
• Correo electrónico publicidad: **publicidad@eladelantado.com**

**Prohibida toda reproducción a los efectos del Artículo 32, 1, párrafo segundo, LPI**

LA ÚLTIMA

# *Voluntarios en auxilio del entorno natural*

LAS CASAS DEL PARQUE Y CENTROS TEMÁTICOS DE LA FUNDACIÓN PATRIMONIO NATURAL HAN DESARROLLADO 34 ACCIONES DE VOLUNTARIADO, EN LAS QUE HAN COLABORADO MÁS DE 600 PERSONAS EN LAS DIFERENTES PROPUESTAS REALIZADAS

**EL ADELANTADO**
SEGOVIA

El voluntariado ambiental ha sido determinante en las labores de recuperación del área afectada el pasado año por el incendio en Guadarrama. EL ADELANTADO

Las Casas del Parque y Centros temáticos gestionados por la Fundación Patrimonio Natural han desarrollado un total de 34 acciones de voluntariado ambiental en 16 centros distribuidos por toda la geografía de la Comunidad. Han sido más de 600 las personas que han colaborado en las diferentes propuestas realizadas.

La programación inicialmente planteada se tuvo que modificar tanto en fechas como en actividades y número de plazas ofertadas, para adaptarse a los protocolos sanitarios que se establecieron con motivo del Covid-19. Así, las acciones que se iban a desarrollar durante los meses de marzo, abril, mayo y junio tuvieron que posponerse y readaptarse a los meses de julio y agosto. En total se han podido realizar actividades durante un total de diez semanas en el primer semestre del 2020. La Casa del Parque de Valdeburón, del parque regional Picos de Europa, ubicada en la localidad leonesa de Lario, fue el único centro que pudo realizar, antes del confinamiento, alguna de las actividades programadas desde principios de año.

Durante los meses de confinamiento los responsables del programa de voluntariado y los educadores ambientales de las Casa del Parque estuvieron rediseñando el programa, tanto la tipología de las actividades como el número máximo de participantes, con el objetivo de adaptarse a los protocolos de prevención y control del Covid-19.

Las tipologías de este año han sido nueve, todas ellas vinculadas a la naturaleza. Así se han realizado adecuaciones y mejoras de senderos, restauración de fuentes o actuaciones en zonas afectadas por incendios forestales; se han acondicionado chozos y refugios; se han realizado limpiezas en entornos naturales o afianzamiento de árboles en áreas repobladas.

En cuanto al voluntariado enfocado a la preservación de fauna, se ha colaborado en la construcción y colocación de cajas nido y murcielagueras para control de plagas o en el anillamiento científico de las aves. Por quinto año consecutivo, también se ha colaborado con un voluntariado arqueológico en el Monumento Natural de Ojo Guareña, Burgos.

**ACTIVIDADES DESTACADAS**

En el Parque Natural de la Sierra Norte de Guadarrama, en Segovia, durante seis días del mes de agosto, un total de 52 voluntarios han colaborado en la restauración del área de Fuente Infantes que se vio afectada por el incendio en La Granja del pasado año. Esta labor tiene continuidad a lo largo de este mes.

La Casa del Parque de Valdeburón, en León, en el parque regional Picos de Europa, ha realizado un total de cinco acciones en seis jornadas con la participación de 140 voluntarios.

En Salamanca y dentro del Parque Natural de Las Batuecas - Sierra de Francia, han sido 99 los voluntarios que han participado en las ocho actividades previstas en los meses de julio y agosto.

En la campaña de excavación de Cueva de Prado Vargas, en el Monumento Natural de Ojo Guareña, Burgos, han participado 93 voluntarios en las once jornadas realizadas en el mes de agosto, que han colaborado en que haya sido la campaña más fructífera, en hallazgos arqueológicos, desde el año 2016.